朝鮮日報

編輯兼發行人 金容熙
印刷人 兪邦植
發行所 京城府 … 朝鮮日報社
電話 … 振替口座京城 …

平和의 矛盾

今回에 華盛頓會議가 招集됨에 平和論과 非軍國主義가 高唱될것은 自今豫想ᄒᆞᄂᆞᆫ바이다 吾人은此會議에 全幅의 賛成을表ᄒᆞ야 平和論에나 非軍國主義에나 多大ᄒᆞᆫ共鳴을興ᄒᆞᆷ에 躊躇치안ᄂᆞᆫ터이다 然이나 此를大觀ᄒᆞ면 人生의損失은唯 戰爭뿐안이라 所謂平和的事業으로도 不少ᄒᆞᆫ人命을 犧牲에供ᄒᆞᄂᆞᆫ것이 頗多ᄒᆞ니 若此等의것을 全部除去키不能ᄒᆞ면 幾部分이라도 此를 輕減ᄒᆞᆷ에 留意치안이ᄒᆞ면 안될것이다

平時에在ᄒᆞ야 가장人의身體生命에 關係가有ᄒᆞᆫ것은 鑛山、製造工場及運輸業等인ᄃᆡ 統計學者의說을據ᄒᆞ면 十九世紀中에 此等의諸業으로因ᄒᆞ야 人命을奪ᄒᆞᆫ것이 戰死者보다優數ᄒᆞ니 最近原動力、機械力의發達에伴ᄒᆞ야 더욱危害가增加되ᄂᆞᆫ것을 見ᄒᆞ야도 此等의犧牲、除去ᄒᆞ고 或은此를減少ᄒᆞᆷ에 努力치안이치못ᄒᆞᆯ것이다 且此等産業中에ᄂᆞᆫ 國民經濟上 又ᄂᆞᆫ世界經濟上으로見ᄒᆞ야 害만有ᄒᆞ고 益이無ᄒᆞᆫ者ㅣ 決코不少ᄒᆞ니 此를改良ᄒᆞ고 此를取捨ᄒᆞᆯ必要가有ᄒᆞᆫ것이다

此에對ᄒᆞ야 米國의自動車의 發達을參照ᄒᆞᆷ은 甚히興味가잇ᄂᆞᆫ것이다 自動車의增加ᄒᆞᆷ은 嘉尙ᄒᆞ고 또希望ᄒᆞᄂᆞᆫ事됨은 無疑ᄒᆞ나 此에伴ᄒᆞᄂᆞᆫ弊害가잇ᄂᆞᆫ것은 忘却ᄒᆞ야서ᄂᆞᆫ아니될것이다 今日全世界의自動車總數가八百萬臺인ᄃᆡ 其中에米國은七百六十萬臺라ᄒᆞᆫ다 此米國自動車中十九萬臺ᄂᆞᆫ 貨物運搬用임으로 大多數ᄂᆞᆫ乘客用인ᄃᆡ 其中에ᄂᆞᆫ 無論奢侈品에屬ᄒᆞᆫ者도甚多ᄒᆞᆯ터이다 자동차가消費ᄒᆞᄂᆞᆫ石油ᄂᆞᆫ 米國民石油消費額의半額、即年々一千五百萬噸을消費ᄒᆞ니 此勢로外推算ᄒᆞ면 米國의石油ᄂᆞᆫ 今後十八個年만에消盡될것이다 今日米國의石油年産額은五千萬噸의石油產出ᄒᆞ야 全世界産額의八十퍼센트를占ᄒᆞᆷ으로自誇ᄒᆞ나 十七八年後에ᄂᆞᆫ 石油가絕種되야 船이나車나機械나다動치못ᄒᆞ게된다ᄒᆞ야 昨年米國의地質學者나 財政家ᄂᆞᆫ 大恐慌을感ᄒᆞ얏다 그뿐안이라 昨年一個年에 自動車로因ᄒᆞ야 負傷ᄒᆞᆫ者가一百五十萬이오 死亡ᄒᆞᆫ者가一萬二千人이라ᄒᆞᆷ에ᄂᆞᆫ 다시 그危害의多大ᄒᆞᆷ에 失色치안일수업도다

吾人이 玆에自動車로例를擧ᄒᆞᆫ것은 決코自動車亡國論을唱道ᄒᆞᆷ이안이라 다만人이智慧를揮出ᄒᆞ야 製造ᄒᆞᆫ物에게 도로혀危害를被ᄒᆞᄂᆞᆫ것을 例證ᄒᆞᆷ에不過ᄒᆞᆷ이다 엇던哲學者ᄂᆞᆫ 人은智慧잇ᄂᆞᆫ動物이나 其代에 其智慧로써自身을迫害ᄒᆞᄂᆞᆫ意味를말ᄒᆞ얏스니 이것은竟 吾人의所爲에ᄂᆞᆫ 錯誤가多ᄒᆞ다ᄒᆞᆷ을道破ᄒᆞᆫ것이다

米國이主催者되야 軍備制限及平和保持로爲ᄒᆞ야 國際會議를開ᄒᆞᆷ은 極히賀揚ᄒᆞᆯ事ㅣ라 吾人은熱烈히其成功을希望ᄒᆞ노라 然이나今日에資本을濫費ᄒᆞ고 努力을濫用ᄒᆞ야 無用의費用을作ᄒᆞ이오 又國民의損失은 戰爭以外에도其影響이多ᄒᆞᆫ것을忘却ᄒᆞᆯ수업나 彼貿易上의「일이씃도」라ᄃᆞᆫ지 封鎖다던지ᄒᆞᄂᆞᆫ것으로 各國民의 非倒ᄒᆞᄂᆞᆫ厭惡될뿐안이라 各國民等은 利權의獲得을競ᄒᆞ며 大資本을投ᄒᆞ야 大事業을經營ᄒᆞ되 各々利益을固執ᄒᆞ려ᄒᆞ나 大戰成功ᄒᆞᆫ者ᄂᆞᆫ無ᄒᆞ다 徒히各國民間에 惡感、猜忌、嫉妬의種子를播ᄒᆞᆯ뿐이오 且如斯ᄒᆞᆫ權益을爭ᄒᆞᄂᆞᆫ것은 結局戰爭을誘致ᄒᆞᄂᆞᆫ所以될이라 一方으로軍縮制限平和保持를計ᄒᆞ고 他一方으로ᄂᆞᆫ利權獲得을 競爭ᄒᆞᆷ은 火를消ᄒᆞ기爲ᄒᆞ야油를 注ᄒᆞᄂᆞᆫ類될것이明白ᄒᆞ다 故로 吾人은 此人生의矛盾에鑑ᄒᆞ야 黙考치안이치못ᄒᆞᆯ點이有ᄒᆞᆷ을 發見ᄒᆞ여야ᄒᆞᆯ것이다

秋夜金陵（續）

（周方山人）

金陵은距今四百年前金泉의古號라 그地形은三韓時代의辰韓에屬ᄒᆞᆫ甘文國附近인ᄃᆡ 北으로ᄂᆞᆫ直指山과 智異山의聯絡點을貫ᄒᆞ야 秋風嶺에界ᄒᆞ얏고 東으로ᄂᆞᆫ吉尙陽의關居ᄒᆞᄂᆞᆫ金烏山을面ᄒᆞ야 現今達城郡으로부터釜山々지直通ᄒᆞ얏스며 南으로ᄂᆞᆫ知禮와鵝林等에郡에接ᄒᆞ야 安義丹城의名勝山川에 咽喉가되고 北으로ᄂᆞᆫ尙善의兩郡을隣接ᄒᆞ얏스니 地理的關係로말ᄒᆞ면 嶺南과湖西의分岐點에在ᄒᆞᆫ一大關鍵이될것이요 또貨物集散의樞要的位置를點ᄒᆞ야 自來로金泉市場이라ᄒᆞ면 何人던지알만ᄒᆞᆫ 嶺南의第一市場일뿐안이라 挽近京釜鐵道敷設後에ᄂᆞᆫ 더욱交通機關의便宜를得ᄒᆞᆫ同時에 貨物集散의勢力은 附近各郡市場을總括的支配ᄒᆞ이 此에決定된것ᄂᆞᆫ 地理的으로몰지라도 否認치못ᄒᆞᆯ것이며 鐵道沿線에ᄂᆞᆫ 京釜兩中央點을據ᄒᆞ야 北으로ᄂᆞᆫ太田驛의次位에相當ᄒᆞ고 南으로ᄂᆞᆫ大邱의 第二位置에居ᄒᆞᆯ만ᄒᆞᆫ 大市街를形成ᄒᆞ얏도다

그럼으로商業上發展으로ᄂᆞᆫ 일現代의所謂社會生活에 가장必要ᄒᆞᆫ 敎育이라던지 又ᄂᆞᆫ宗敎的機關에나 相當ᄒᆞᆫ基礎를得ᄒᆞ얏고 其外上述과如ᄒᆞᆫ地理的에나物質的의等에ᄂᆞᆫ 오직發芽의初期에在ᄒᆞ야 何等의重視의價値가업나ᄒᆞ야도 可히ᄒᆞᆯ것은 古來로朝鮮習慣에 上流階級에서ᄂᆞᆫ 恒常政治的勢力에만沒頭ᄒᆞ야 地方商工業갓ᄒᆞᆫ것은 特別히注意치안이ᄒᆞ얏든結果로 住人의社會的勢力 오즉商工業外에 時代의要求를順應ᄒᆞᆯ만ᄒᆞᆫ知識階級의 勇進치못ᄒᆞ얏다謂ᄒᆞᆯ것이치못ᄒᆞᆫ것이라 그럼으로物質과 或은産業에關ᄒᆞᆫ것은 多少豐裕ᄒᆞ나 일지라도事實上社會秩序ᄂᆞᆫ騷然치못ᄒᆞᆫ석닥으로 吾人은恒常迷路에彷徨ᄒᆞ던中에 近來靑年階級에서舊起ᄒᆞ야 當地靑年會를組織ᄒᆞ고 社會爲般에大改革을企圖ᄒᆞᆫ다ᄂᆞᆫ報道ᄂᆞᆫ 本社支局의通信에依ᄒᆞ야知悉ᄒᆞᆫ바이라 余의今般金泉行이 地方實況을講究ᄒᆞᆯ必要도有ᄒᆞ거니와 多少私情에關ᄒᆞᆫ急務도업지못ᄒᆞ얏도다

下車後에卽時本社支局을訪ᄒᆞᆫ즉 支局事務員은業務를終了ᄒᆞ고 各其自宅에歸ᄒᆞ얏ᄂᆞᆫ지 空寂寞에서 不得已驛前山陽旅館에投宿次로ᄀᆞᆫ즉 館主素玉主人은 卽與余로數十年間親切ᄒᆞᆫ主人이라 其間達別이落々ᄒᆞᆫ以上 頗更의依舊ᄒᆞ야 恰似鏡中에셔相對ᄒᆞᆫ듯이라 從容이夕飯을歡ᄒᆞ고 別後의寒暄의情誼를敍ᄒᆞᆫ後時間은 十시보니夜十時半頃이라 天色은朦朧ᄒᆞ고 靑空展ᄒᆞ야 新晴의爽氣ᄂᆞᆫ滿空ᄒᆞ야 杉柏은碧影을秋ᄒᆞ고 虫聲은喞々ᄒᆞ고 泉마ᄂᆞᆫ沼々ᄒᆞ되 流地의蘆ᄂᆞᆫ 秋水佳人의懸이걸지못ᄒᆞ도다 此去ᄂᆞᆫ舍ᄂᆞᆫ卽余ㅣ鄕에이라 花樹와芝蘭이엇지相思의情이無ᄒᆞ고 것이며竹馬故友ㅣ追隨가如昨ᄒᆞ야ᄂᆞᆫ 故人의靑容이듬ㅅ엇지忘却도것인가 그리고목途의偸惱가업지못ᄒᆞ야 枕畔에서鄕山의魂夢을招ᄒᆞ야 華胥遊ᄒᆞ고 東方에입紅日이三竿이라 洗面後朝飯을畢ᄒᆞ고 卽時尙州行自動車로約一里를距ᄒᆞᆫ牙川面을向ᄒᆞ야 先山에參拜ᄒᆞ고 面所에가서林野調査에關ᄒᆞᆫ件을잠ㅅ閱覽ᄒᆞᆫ後에 徒步로金泉으로歸來ᄒᆞ니 時間은입의下午二時頃이라 夕陽은蒼綠의秋嶺에걸엿고 狹路의樹陰은薄暗ᄒᆞᆫ色을帶ᄒᆞ야 더욱大色이沈陰ᄒᆞ도다 그런ᄃᆡ禾黍의風은瑟々ᄒᆞ고 開々ᄒᆞᆫ山菊의白花ᄂᆞᆫ 淡々ᄒᆞᆫ秋容으로人에게向ᄒᆞ야 世間의碌々ᄒᆞᆷ을嘲弄ᄒᆞᄂᆞᆫ듯ᄒᆞ도다 居然金泉에當到ᄒᆞ야 余의姨從南君의草廬를訪問ᄒᆞ야 彼此閑樹 感舊說話로世間話에回轉ᄒᆞ야 數三時間를ᄒᆞ고 다시交話ᄒᆞᆫᄃᆡ 左右花石이小規模平泉庄을成ᄒᆞ얏도다 그中에碧芭蕉一幹이一丈餘에秀出ᄒᆞ야 屋角簷高에 一陣의涼風이秋聲을暗導ᄒᆞ야 모다主人은能知否아 此韻壁間에橫立ᄒᆞᆫ一小琴이有ᄒᆞᆫᄃᆡ 絃々이斷絕ᄒᆞ고 ᄒᆞ얏스나事實은不可彈이라 然則此ᄂᆞᆫ可謂無絃琴이안인가ᄒᆞ노다 向ᄒᆞ노니主人은或習彈ᄒᆞ나ᄒᆞᆫ즉 余ㅅ無禮라 그答에曰各有善彈ᄒᆞ얏故도付之而已라ᄒᆞ거늘 於是乎客琴이요 主人의琴은안인것이라고思ᄒᆞ얏도다

그러고其日은居然이無聊中에서消遣ᄒᆞ고 客館에도라와서茶飯을畢ᄒᆞ고 移ᄒᆞ야數三知舊가來訪ᄒᆞ야 秋夜閒談에入ᄒᆞ야 滿天星斗가西으로橫ᄒᆞ도록 十分懸話를遂ᄒᆞ고 第一夜의金陵宿을作ᄒᆞ얏노다

（未完）

挽近獨逸文學 思潮의 變遷（五）

또「우ᅟᅦ데킨트」도 自然主義의 悲惨文學에 反抗ᄒᆞ얏다 現實生活의 悲惨을 忘ᄒᆞ고 呵々大笑ᄒᆞᄂᆞᆫ것이 實로 그의 變化이다。 그ᄂᆞᆫ『후오트즈』의 所謂 一個의 魂을 腦中에 藏ᄒᆞᆫ 二重人格者이엇다 그ᄂᆞᆫ 二個의 魂의 矛盾에 苦憫ᄒᆞ야 死ᄒᆞᆯ기ㅅ지 奮鬪를 繼續ᄒᆞ얏도다 그ᄂᆞᆫ 奇拔峻烈ᄒᆞᆫ 諷刺를 世人에 對ᄒᆞ야 發ᄒᆞᄂᆞᆫ 同時에 自己에게 對ᄒᆞ야도 發ᄒᆞ야 그의 作品은 自嘲的 色彩가 濃厚ᄒᆞᆫ것이 大部分이다。

題材의 點으로 그의 世ᄂᆞᆫ 自然主義에 接觸되야 잇스나 自然主義를 取ᄒᆞᆫ 日常事件을 嫌惡ᄒᆞ고 特히『케른』、『하프트만』의 細密ᄒᆞᆫ 社會的 描寫를 罵倒ᄒᆞ얏다 그ᄂᆞᆫ 個々마다 特殊의 境遇를 取ᄒᆞ야 展開ᄂᆞᆫ 順序를 따라 進行ᄒᆞᆫ것이 안이오 躍進的이며 人物의 語法을 一種奇拔ᄒᆞᆫ 諧謔으로 ᄒᆞ얏다。 其他 自然主義ᄂᆞᆫ 모든 手法을 經驗ᄒᆞ고 性格의 心理的 描寫와 境遇의 細密描寫를 取치 안엇다。 갓치 自然主義와 新浪漫主義에 反抗ᄒᆞ야 奮起ᄒᆞᆫ「오이렌베르히」—「시우밋트뽄」의 情熱派代表의 理想은 독세「스피어」와 그 情熱이니 ᄯᅢ 그들은 情熱이라ᄒᆞᄂᆞᆫ 惡魔의 犧牲으로 人間의 運命을 寫出ᄒᆞ라ᄒᆞ얏다

抑近代文學은 題材의 點으로 求著ᄒᆞᆫ「에모에그크」인ᄃᆡ 其中에 나타난 變態ᄂᆞᆫ 旣已 精神的이 안이요、自然科學에서 出發ᄒᆞᆫ 自然主義의 遺産이라ᄒᆞᆯ수잇다 이 點에서 自然主義와 情熱派의 作品이 一致되얏다。

그들은 다맛 쓰기 爲ᄒᆞ야 筆을 執ᄒᆞᆷ이 안이라 自己의 感情을 自然으로 表現ᄒᆞᆷ에 不過ᄒᆞ다 藝術을 娛樂視치 안이ᄒᆞ고 敎化에 資ᄒᆞ라ᄂᆞᆫ 點에서 그들은 新古典派와 갓흔ᄃᆡ 그들이 人生과 密接ᄒᆞᆫ 關係 有ᄒᆞᆫ 問題를 取ᄒᆞ얏슴은 同胞人類를 愛ᄒᆞᄂᆞᆫ바로 그들을 日常生活의 不幸으로부터 救ᄒᆞ야 藝術의 絕對境에 引導코저 ᄒᆞ얏다。 俗衆、僞善、物質主義에 對ᄒᆞ야 反抗ᄒᆞ고 高調ᄒᆞᄂᆞᆫ 點으로ᄂᆞᆫ『위데킨트』와 同一ᄒᆞ다ᄒᆞᆯ지나 積極的 新力을 喚起ᄒᆞ고 ᄯᅩ 人類의 廣化에 努力ᄒᆞᆫ 點에서ᄂᆞᆫ 淸新的인『위데킨트』와 다르다。『위데킨트』ᄂᆞᆫ 女性은 十唱婦流이엇스나 그들의 女性은 다 熱血의 所有者이엇스며 또 그들이 奔放된 熱血 —『레이브뤼ᄂᆞᆫ』키이 爲ᄒᆞ야 創作ᄒᆞᆫ것은 와 類似ᄒᆞ다。

自然主義가 主로 大都會의 頹廢風俗을 描寫ᄒᆞᆷ에 反ᄒᆞ야 田園의 純朴ᄒᆞᆫ 生活을 描寫ᄒᆞ고 人類를 熱ᄒᆞᆫ 文化로부터 救ᄒᆞ라ᄒᆞᆫ 所謂 鄕土藝術의 思潮도 一時 文壇을 振動케ᄒᆞ얏니 이 派에ᄂᆞᆫ 北獨의 牧師로부터 出現ᄒᆞ야 文壇에 空前의 大成功을 收ᄒᆞᆫ「포렌셴」이 잇섯ᄂᆞ。 그러나 이 傾向은 單히 一時의 反動的 現狀에 不過ᄒᆞ얏슴으로 그의 成功은 極히 短少ᄒᆞᆫ것이 되얏다。

最近 獨逸文壇에 注目ᄒᆞᆯ 現狀은 表現主義의 運動이다 그 傾向은 旣히 一八八○年頃부터「요이데」『파라뮤니비알트』의 論著의 나기 비롯ᄒᆞ야 그 後 文壇에 々지 行ᄒᆞᆫ것이다 어ᄂᆞ 派의 作品도 旣히 一九一三年에ᄂᆞᆫ 엇ᄂᆞᆫ 故로 그 傾向은 반ᄂᆞ시 戰爭이 赤出ᄒᆞᆫ 新現象이라고ᄒᆞᆯ수업스나 그를 促進케ᄒᆞᆫ것이 戰爭임은 明確ᄒᆞᆫ 事實이다。

抑獨逸文學上에 戰爭이 影響을 與ᄒᆞᆫ 境遇와 그럭치안이ᄒᆞᆫ 境遇가 잇스니 普佛戰爭當時의 獨逸은 佛蘭西를 征服ᄒᆞ고 赫々ᄒᆞᆫ 勝利에 陶醉ᄒᆞ야 外로 向ᄒᆞ얏도다。 獨逸人의 精神은 元來 內로 向ᄒᆞ얏섯ᄂᆞᆫᄃᆡ 今에ᄂᆞᆫ 本來의 傾向과 反對로 外에 向ᄒᆞ얏도다。 그러ᄒᆞ야 獨逸人은 獨逸文學上 黃金時代를 期待ᄒᆞ얏슴에 不拘ᄒᆞ고 僅히 自然主義의 出現에 滿足치 안을수 업섯스나 今回의 世界大戰으로 因ᄒᆞ야 獨逸은 悲慘ᄒᆞᆫ 境遇에 陷入ᄒᆞ야 一次 發生ᄒᆞ얏던 獨逸精神의 本來의 傾向이 다시 回復되얏ᄂᆞᆫ가ᄒᆞᄂᆞᆫ 感이 업지 안이ᄒᆞ도다。

獨逸精神이 本來의 傾向을 從ᄒᆞ야 內에 向ᄒᆞᆯ 時ᄂᆞᆫ 恒常 文學이 隆盛期를 現出ᄒᆞ얏다 今日 表現主義도 그 獨逸的 藝術의 先驅ᄂᆞᆫ 될수업슬것은 價値가 豐富ᄒᆞᆫ것이 안이니 其表現主義ᄂᆞᆫ 自然主義와 新浪漫主義에 反抗ᄒᆞᄂᆞᆫ 點이 新古典主義와 갓다。 그러나 人道的、世界的 點에서ᄂᆞᆫ 國民的、傳統的인 新古典主義와 다르고、表現主義ᄂᆞᆫ 自然主義와 新浪漫主義를 同種類로 본다。 이 兩者ᄂᆞᆫ 內的과 外的의 別은 잇스나 何如間 消極的 印象主義의 藝術인ᄃᆡ 이 缺點을 補ᄒᆞ고 積極的으로 向ᄒᆞᄂᆞᆫ 것이 表現主義의 使命이다。（完）

日英同盟、國際聯盟、軍費制限、太平洋會議의 關係（續）

法學博士 添田壽一 氏論 文譯載

三、日本의 立脚地와 使命

大戰의結果로日本은從來의債務國이一轉ᄒᆞ야債權國이되고一時ᄂᆞᆫ輸出超過國이되야二十億餘圓의正貨準備를蓄積ᄒᆞᆷ에至ᄒᆞ얏다 然이나此를米國에比ᄒᆞ진ᄃᆡ雲泥의差가有ᄒᆞ니他諸國이大戰으로因ᄒᆞ야疲弊ᄒᆞ야勿論某國은米國의膝下에伏ᄒᆞ야米國의鼻息을窺視ᄒᆞᄂᆞᆫ狀態에在ᄒᆞ고其例外ᄂᆞᆫ오즉日本뿐이다 故로米國이共和黨政府가되야經濟的資本的帝國主義를實行ᄒᆞ고太平洋上에雄飛ᄒᆞᆫ다假定할진ᄃᆡ亞細亞大陸의門戶에橫在ᄒᆞᆫ日本이一障碍物이다 然이나退ᄒᆞ야日本側으로부터考察ᄒᆞᆯ時ᄂᆞᆫ米國의鋭鋒의前面에立ᄒᆞ야最初危險을感ᄒᆞᆷ은日本이다 萬一에假定이事實로實現될時ᄂᆞᆫ日本이獨力으로此에對時ᄒᆞᆷ은非常히困難ᄒᆞᆫ바이다 從ᄒᆞ야日本으로서ᄂᆞᆫ不可不聯合力 特히日英同盟과如ᄒᆞᆫ者ᄂᆞᆫ尊重ᄒᆞᆯ바이니 勿論此同盟은攻勢가안이오防禦的自衛的임은贅言을不要ᄒᆞᄂᆞᆫ바이다 故로米國의正當ᄒᆞᆫ平和尊重의意思가有ᄒᆞᆫ진ᄃᆡ此同盟에對ᄒᆞ야秋毫라도不平은無ᄒᆞᆯ것이니 米國의諸新聞紙等이日英同盟을反對ᄒᆞᆷ은誤解ᄒᆞᆫ바이어다 特히國際聯盟이成立된今日에此의益々完成을期ᄒᆞ야日英同盟을併用ᄒᆞᆷ이極東은勿論世界의平和를確保ᄒᆞᄂᆞᆫ所以다

國際聯盟에米國이列外에在ᄒᆞᆫ故로聯盟이不必要ᄒᆞ다論ᄒᆞᄂᆞᆫ者도有ᄒᆞ나米國이列外에在ᄒᆞᆷ으로國際聯盟은더욱必要ᄒᆞᆫ것이다

況ᄒᆞ列國의國內와此際에不安이有ᄒᆞ고特히露國의現狀은如彼ᄒᆞ며且中國의將來ᄂᆞᆫ難測이라 故로日本으로서ᄂᆞᆫ天然的地形上戰後의國狀에鑑ᄒᆞ야自國의立脚地를安保ᄒᆞᆷ으로써滿足치말고更進ᄒᆞ야世界의平和、人類의幸福을爲ᄒᆞ야國際共同의完成利用을率先努力ᄒᆞᆷ이可ᄒᆞ다ᄒᆞ겟다。亞細亞大陸、太平洋의全面에密接ᄒᆞᆫ關係가有ᄒᆞᆫ日本은此方面을中心으로ᄒᆞ고第二世界大戰의勃發을豫見ᄒᆞ고最善의努力을不惜ᄒᆞ여야ᄒᆞᆯ것이다。特히此方面의決定如何에依ᄒᆞ야ᄂᆞᆫ日本自身의安危存亡에도關ᄒᆞᄂᆞᆫ故로輕視ᄒᆞᆷ을不許ᄒᆞᄂᆞᆫ바이다。故로他國과協調共同ᄒᆞᆷ도緊要ᄒᆞ나自의存亡에關ᄒᆞᆫ以上相當ᄒᆞᆫ覺悟와決心이必要ᄒᆞᆷ은勿論이다。

或은國際聯盟이存在ᄒᆞᆫ故로日英同盟은不必要ᄒᆞ다ᄂᆞᆫ說도有ᄒᆞ나新建設ᄒᆞᆫ國際聯盟보다도舊來로實行되던바日英同盟이有効ᄒᆞ니 國際聯盟과如ᄒᆞᆫ數國의共同은敏活을缺ᄒᆞᆫ傾向이有ᄒᆞ나二國의共同에ᄂᆞᆫ如此ᄒᆞᆫ缺陷이少ᄒᆞ며 特히國際聯盟은未成品이라ᄒᆞ겟고 日本과米國、적어도共和黨政府ᄂᆞᆫ十分의敬意를此에表치안ᄂᆞᆫ現狀이다 日英同盟은所謂試驗濟인터이라十分의價値가有ᄒᆞᆷ은內外의認定ᄒᆞᄂᆞᆫ바이다。或은今年七月七日에發ᄒᆞᆫ通告에徵ᄒᆞ면何時던지廢棄될지도難測이라批判ᄒᆞᄂᆞᆫ者도有ᄒᆞ나如彼ᄒᆞᆫ形式으로ᄂᆞᆫ最少限度로라도今後十年間은存續ᄒᆞᆷ을得ᄒᆞᆯ지며且將來ᄂᆞᆫ日英兩國政府와國民의決心如何에依ᄒᆞ야結定될바이다 特히今回米國大統領이制唱ᄒᆞᄂᆞᆫ軍備制限과極東太平洋問題의會議의結果如何ᄂᆞᆫ日英同盟에甚大ᄒᆞᆫ關係가有ᄒᆞᆷ으로以下에ᄂᆞᆫ該會議에論及코져ᄒᆞᄂᆞᆫ바이다

歐洲의 新形勢（二）

米國 라몬드氏

白耳義에往遊ᄒᆞ기前에國王과朝野名士와會談ᄒᆞᆫ結果白耳義産業의恢復力에對ᄒᆞ야確信을得ᄒᆞ얏도다。政府의財政도確實ᄒᆞ니 政府에서ᄂᆞᆫ「獨逸」賠償金을分配領受ᄒᆞ야戰時의疲弊를恢復치안으면안되겟스나 獨逸의賠償ᄂᆞᆫ租稅의有無에不拘ᄒᆞ고政府의豫算을明確히ᄒᆞ기에待ᄒᆞᆯ터이라言明ᄒᆞ얏다。

其次에伊太利를往訪코자ᄒᆞ얏스나時間問題로經由치못ᄒᆞ얏지만 該政府의豫算書ᄂᆞᆫ伊太利某要人으로부터送來ᄒᆞ야大略理解ᄒᆞᆷ을得ᄒᆞ얏ᄂᆞᆫᄃᆡ 其豫算表에依ᄒᆞ건ᄃᆡ歲入不足은一九一九年으로一九一○年에至ᄒᆞ야百四十億一千萬이던者가一九二一年으로一九二二年에至ᄒᆞ야ᄂᆞᆫ四十億리라에大減少ᄒᆞ리라고表示ᄒᆞ얏나。伊太利人은如斯히ᄒᆞ야現狀을挽回ᄒᆞ리라고確信ᄒᆞᄂᆞᆫ듯ᄒᆞ니다。其佛國稅及又一層附課ᄒᆞ라ᄂᆞᆫ터이니 大抵伊太利의産業狀態가非常ᄒᆞᆫ困難에陷ᄒᆞᆫ者도推測ᄒᆞᆯ急務이다。勞働問題로因ᄒᆞ야一時困難에遭遇ᄒᆞ얏스나此ᄂᆞᆫ反히勞働者도自覺케ᄒᆞ야上策을講ᄒᆞᆯ新ᄒᆞᆫ機會를作ᄒᆞ얏고 勞農主義ᄂᆞᆫ伊太利의失敗에歸ᄒᆞ얏고 其結果伊太利의勞働狀態ᄂᆞᆫ安定ᄒᆞ얏고伊太利古來의産業狀態가復舊되ᄂᆞᆫ形勢이다。然이나歐洲의新興國民은滿足히發達된者가無ᄒᆞ니 東方의新國民은今後에라도健全ᄒᆞᆫ景氣에更生ᄒᆞ야地圖의色이變ᄒᆞᆯ것이다。然이나此等新國民이安定을得ᄒᆞ야充分ᄒᆞᆫ發達을急速히ᄒᆞ기難ᄒᆞᆷ은勿論이니 數千年數百年의長久ᄒᆞᆫ歲月에發達된國家의機能을標準ᄒᆞ야觀察ᄒᆞᆷ은不可能ᄒᆞᆫ事이며 如斯ᄒᆞᆫ國家의行政官이나立法者ᄂᆞᆫ事實上그經驗이不足ᄒᆞᆷ도是認치안ᄒᆞᆯ수업ᄂᆞᆫ바이다 그뿐안이라「루마니아」의砂油의豐裕ᄒᆞᆷ과「유ᅳ고스라브」의盛大ᄒᆞᆫ農業「처코」의産業의隆盛은此等新興國民의經濟的發達을保障ᄒᆞᄂᆞᆫ바이다。

佛國의財界ᄂᆞᆫ論之ᄒᆞ면一時ᄂᆞᆫ確實히悲境에陷ᄒᆞ얏스나 佛蘭西民은憂國ᄒᆞᄂᆞᆫ國民이안이니 佛國民의産業과節儉ᄂᆞᆫ理論以上의天性이라 戰後佛國政府ᄂᆞᆫ連年非常ᄒᆞᆫ歲入不足에苦難ᄒᆞᆷ을憂ᄒᆞ얏다。政府ᄂᆞᆫ連年의通常豫算을成立ᄒᆞ나 荒廢地方의恢復等으로因ᄒᆞ야非常ᄒᆞᆫ出費로ᄒᆞ야百三十億法의支出超過를示ᄒᆞ지니 此에對ᄒᆞ야佛蘭西政府ᄂᆞᆫ獨逸의賠償金과其他國內의公債에依ᄒᆞ라ᄒᆞᄂᆞᆫ터이나 此ᄒᆞᆫ計劃의成否ᄂᆞᆫ現政府의中心人物이佛蘭西人中最히優秀ᄒᆞᆫ人才가集合ᄒᆞᆷ에想到ᄒᆞᆯ時에可히推測ᄒᆞᆯ것이다 또佛蘭西의農工商各方面의恢復은可驚ᄒᆞᆯ바이數字가明示ᄒᆞᄂᆞᆫ바이라 佛蘭西人의將來ᄂᆞᆫ最近의債務에應ᄒᆞᆯ餘地가無ᄒᆞ나繁榮ᄒᆞᆯ것은疑問을容ᄒᆞᆯ餘地가無ᄒᆞ다ᄒᆞ리라 英吉利에서나米國에서ᄂᆞᆫ佛國이政治的으로非常ᄒᆞᆫ野心을包持ᄒᆞᆫ듯이思惟ᄒᆞᄂᆞᆫ듯ᄒᆞ나此ᄂᆞᆫ誤想이다 英米人中에或曰「佛蘭西가獨逸에對ᄒᆞᆫ主要策은復讐에在ᄒᆞ니 佛蘭西가獨逸을政治的으로나經濟的으로無能케ᄒᆞ라ᄂᆞᆫ것이佛人의熱望ᄒᆞᄂᆞᆫ바이다 佛國은帝國主義이니彼等은全歐洲를支配ᄒᆞᄂᆞᆫ野心이有ᄒᆞ다」고ᄒᆞ다

米國업듸갈會社特製

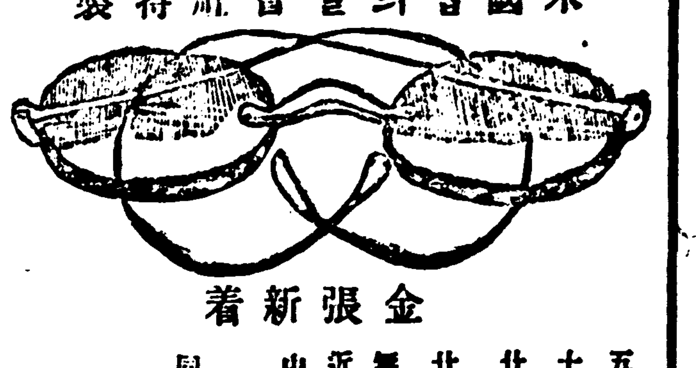

金張新着

五年責任保險金張眼鏡 三圓五十錢
十年責任保險金張眼鏡 四圓五十錢
廿年責任保險金張眼鏡 五圓五十錢
廿五年責任保險金張眼鏡 六圓
無鏡眼鏡은各一圓式더홈
近眼無鏡玉子 自二圓五十錢 至四圓五十錢
中國製水晶小面玉子 自四圓五十錢 至六圓五十錢
同 無鏡玉子 自六圓五十錢 至十二圓五十錢

眼鏡專門 星眼堂
京城鍾路二丁目二五番地 振替京城七八六一番

特約店支店大募集

活命液

◆大瓶 一圓二十錢 ◆小瓶 八十錢
◆中瓶 一圓五十錢 ◆試用瓶 三十錢

구체、식체、육체、쥬체담체、소아유체、토사곽난、가삼아리、체젹、담젹、혈젹、노인히소、토질기침、식물중독등에는본방할명약이면일쥬일내로즉효를견홈

우영약에디ᄒᆞ야소자본으로상당한영업을희망ᄒᆞ시난각위는이면절수를첨부ᄒᆞ여통지ᄒᆞ시면영업안내서와규측서를송정홈

京城仁寺洞百一番地
發賣本舖 再生堂藥房
振替京城四七五八番

廣告

近時世運의發展을隨ᄒᆞ야斯界의技術도顯著이進步된지라 本人兄弟가多年村上大眞恩師의薰陶를受ᄒᆞ야修業을了ᄒᆞᆫ後東都에서研究를重疊ᄒᆞ온結果今般左記場所에撮影場을新設ᄒᆞ옵고一萬燭의電光으로電氣應用採光法에依ᄒᆞ야撮影ᄒᆞ옵ᄂᆞᆫ비 晴雨晝夜를不拘ᄒᆞ옵고酬應ᄒᆞ오니 內外諸彦은一次試驗ᄒᆞ심을伏望ᄒᆞᄂᆞ이다

最新式電氣應用
京城府本町一丁目三十八番地（喜樂館西側）
東鄕兄弟寫眞館
電話三四六二番

림질 매독 치질 부인병

帝으로辛苦ᄒᆞ시ᄂᆞᆫ人士ᄂᆞᆫ急速히오시오 專門으로有名ᄒᆞᆫ東京또락구商會를찻으시오

림질藥 七日分 特製三圓 並製二圓
매독藥 七日分 特製四圓 并製三圓
치질부인병藥 四圓부터六圓々지

京城光化門郵便局前
東京또락구商會
監督部 金辰用

ゼミラ石鹸

謹告

本院에서業務를一層擴張코자ᄒᆞ야左記場所에院舍를新築ᄒᆞ고一般患者에便宜를計ᄒᆞ야診察手術各種器具를無漏히準備ᄒᆞ고業務를繼續執行ᄒᆞᆷ

特히極貧患者에게ᄂᆞᆫ無料診療ᄒᆞᆷ

診察時間 自午前八時로 至午後六時까지

但特急患者에게ᄂᆞᆫ此限에不在ᄒᆞᆷ

京城唐珠洞一番地 電話三三七六番
光化醫院
醫師 李敏相
産婆 小林カツ

會員募集

佛教經律論을鮮漢文과鮮文으로譯ᄒᆞ며又大藏經에서撮要編述ᄒᆞ온즉道德眞理의祖宗이며知識을開發ᄒᆞᆯ哲學文理倫理科學等에大光明眼이니此ᄂᆞᆫ亘古空前絕後ᄒᆞᆫ萬理가具足ᄒᆞᆫ朝鮮初有에書籍이라入會ᄒᆞᆷ을敬要又八月二十日에心造萬有가刊行됨

京城嘉會洞二一二
龍城堂 白相奎 白

羽根鹿印
石版 活版用 インキ
製造販賣元
京城本町三丁目四〇番地
滿鮮インキ製造所
芹川傳藏

本社ᄂᆞᆫ開業以來로藥品의精良과効能의偉大ᄒᆞᆷ으로嘖々ᄒᆞᆫ好評下에需用이日益增進ᄒᆞ오니本社ᄂᆞᆫ發展만欣幸ᄒᆞᆯ뿐不啻라疾患僉位의復常健康ᄒᆞ심을心感誠祝ᄒᆞ옵니다斯에感ᄒᆞ야區々히收益을顧念치안이ᄒᆞ고此大部를同業諸位의게提供ᄒᆞ야僻村窮部에無處不到ᄒᆞ고樵童牧叟도無人不知ᄒᆞ야救急濟危에不及之歎이無ᄒᆞ고防微杜漸ᄒᆞ게膏盲之患을免ᄒᆞ야一般同胞로仁壽域에登케ᄒᆞ면本社ᄂᆞᆫ비록犧牲에供ᄒᆞ고도欣喜를不堪ᄒᆞᆯ지라故로請賣諸位의게特別割引를供ᄒᆞ야微衷를表코져ᄒᆞ오니倍前愛顧ᄒᆞ시와期圖普及을千萬仰祝ᄒᆞ옵니다

但注文時定價外에小包料ᄂᆞᆫ先送ᄒᆞ심을要ᄒᆞ옵고若定價의全部를先送ᄒᆞ시면小包料ᄂᆞᆫ自擔

蔘茸唐草 乾材貿易 有名賣藥 製造販賣

京城府光化門通二百九番地
長電話二六四一番
振替口座京城四四六五番

漢藥社 併 普惠藥房
主 李常和

補血益氣 蔘茸補益丸
十日分 金三圓
二十日分 金五圓五十錢
一月分 金八圓

梅毒根治 沃度加里丸
一月分 金三圓
二月分 金五圓五十錢
三月分 金八圓

調經胞胎 調經益嗣丹
一月分 金四圓

消痞開鬱 化痰丸
一月分 金三圓

長鼓大賣出

長鼓 上品十三圓 中品十二圓 下品十一圓

但一竹에百五圓이오 地方注文에ᄂᆞᆫ送料先金을要ᄒᆞᆷ

京城鍾路二丁目六十番地
永信商店
主 柳寅永

學生帽子專門
製造都散賣商

本商會에서ᄂᆞᆫ學生帽子各種을專門으로製造ᄒᆞ와都散賣ᄒᆞ오며價格은特히廉價로提供ᄒᆞᆷ니다

京城府公平洞六十二番地
滋昌商會

우리洋靴店은製靴의第一生命이라ᄒᆞᆯ구ᄒᆞ얀ᄂᆞᆫ原料를生産地의서直輸入ᄒᆞᆸ나이다

京城鍾路一丁目四六番地

韓敬善洋靴店

電話二六六八番

그런故로다른洋靴店보담比較的廉價임은三尺童子라도알으실습니다（地方은代金引換으로迅速히應ᄒᆞ옵나이다

歐米情勢

聯盟總會爭議
議事公開問題에對ᄒᆞ야

國際聯盟總會는七日에聯盟理事規則에關ᄒᆞᆫ討議로活氣를呈ᄒᆞ얏는ᄃᆡ南阿耳蘭代表셰실氏는理事會의報告를公開討議에附ᄒᆞᆯ事를力說ᄒᆞ고英國代表모바도·세실兩氏는熱心으로此에賛意를表ᄒᆞ야「如斯ᄒᆞᆫ討議는國際聯盟의大希望ᄒᆞ는바인즉此를擴張ᄒᆞ야世界的議會卽聯盟의將來事業이如何ᄒᆞᆫ것을公衆에示홈이可ᄒᆞ다」ᄒᆞ고此에對ᄒᆞ야瑞西代表못다氏는公開討議는月下의規定에反ᄒᆞᆫ者라論ᄒᆞᆫ바和蘭外相으로現聯盟의總會議長인카네비크氏는此反對論을反對ᄒᆞ야結局總會는昨年과如히聯盟事業을公開討議ᄒᆞ기로決ᄒᆞ얏더라(제네바電)

獨逸의加入希望

獨逸은二十個新條約을登錄ᄒᆞ기爲ᄒᆞ야聯盟의記局에此를交附ᄒᆞ얏는ᄃᆡ其大部分은獨逸과洪牙利、墺國、捷克等의經濟的關係를有ᄒᆞᆫ者로서其中에는獨逸과中國의平和回復에關ᄒᆞᆫ者도有ᄒᆞᆫᄃᆡ獨逸의此行動은同國이國際聯盟에加入코자ᄒᆞ는事를半公式的으로提議홈이라더라(國際電)

勞働組合의活動

「가지푸」에서開ᄒᆞᆫ勞働組合大會는將來戰爭의禍를防禦ᄒᆞ는目的으로國際聯盟組織을改造ᄒᆞ라ᄒᆞ면一般國民으로ᄒᆞ야곰特히民主的聯盟에代表者를出케ᄒᆞ는充分ᄒᆞᆫ機會를與홈이可ᄒᆞ다는要求決議案을可決ᄒᆞ얏고同決議案은又眞平和는國際聯盟에加入ᄒᆞᆫ各國人民의信任을有ᄒᆞᆫ或國立의團體를創設ᄒᆞ야만可得ᄒᆞᆯ지니此의前提로는勞働者로부터適宜ᄒᆞᆫ代表者를聯盟理事會에出席케ᄒᆞᆯ지안이ᄒᆞ면不可ᄒᆞ다聲明ᄒᆞ니바下院勞働黨首領「구라인스」氏는右決議案을大會에提出ᄒᆞ고政府에셔도제네바國際聯盟總會에勞働代表者를出席케ᄒᆞᆯ지안이ᄒᆞᆫ事를攻擊ᄒᆞ얏더라(倫敦電)

米獨條約承認要求

亞米利加大使는本國政府에셔來ᄒᆞᆫ訓電에依ᄒᆞ야米獨講和條約에對ᄒᆞᆫ佛國의意向을非公式으로質問ᄒᆞᆫ바잇섯는ᄃᆡ亞米利加는佛國에對ᄒᆞ야此를承認ᄒᆞ기를要求ᄒᆞ얏다ᄒᆞ며他國에對ᄒᆞ야도同樣의手續을取ᄒᆞ리라더라(巴里電)

中國特信

山東還附條件

小幡日本公使는七日午後六時에外交總長顏惠慶氏에게山東還附에關ᄒᆞᆫ覺書를交附ᄒᆞ얏는ᄃᆡ此에就ᄒᆞ야中國側은其內容을左의三點에歸結ᄒᆞᆫ것이라고觀測ᄒᆞ더라(北京電)

第一、山東省內의租借地의主權及行政權을完全히中國에게還附홀事

第二、山東鐵道는日中共同으로辨理ᄒᆞᆯ事

第三、山東及濟南의軍隊는即時撤退홀事

中國紙論評

中國新聞은日本政府의聲明ᄒᆞᆫ山東還附條件에就ᄒᆞ야左의評論을揭ᄒᆞ엿더라

本紙는屢々히日本에對ᄒᆞ야萬若華盛頓會議以前에山東問題를解決ᄒᆞ고日中兩國이世界的會議에셔論爭홈을謀避ᄒᆞ라면모름지이絕對的誠意를披瀝ᄒᆞ야其最初의權限을實踐ᄒᆞ며山東全部의主權利益을無條件으로中國에還附ᄒᆞ라고論述ᄒᆞ엿다 卽中國은山東問題에對ᄒᆞ야萬若日本이無條件還附를聲明ᄒᆞ면直席에此를收受ᄒᆞᆯ것이로되只今日本의提示ᄒᆞᆫ것은行政權還附等의言明뿐이며또山東鐵道의日中合辦을現示ᄒᆞ고잇다。試問ᄒᆞ노니日本은何物을中國에還附ᄒᆞ라고ᄒᆞᄂᆞ가日本의誠意는果然那邊에在ᄒᆞᆫ가中國은맛당히最近에成立된各外交團體에셔各々研究ᄒᆞ야送ᄒᆞ는同時에外交當局과意見을交換ᄒᆞ야法理와誠實에依ᄒᆞ야中國에셔取홀態度와方法을決定ᄒᆞ야政府로ᄒᆞ야곰標準을作케ᄒᆞ여야된다云々(同上電)

米人의觀測
日本은詐欺的

米人의經營ᄒᆞ는日美通信社는七日의通信에山東還附에關ᄒᆞᆫ諸要點을揭ᄒᆞ고更히某公人의談이라ᄒᆞ야各項을批評ᄒᆞ얏는ᄃᆡ

第一、日本은主權及行政權을還附홀事는承諾ᄒᆞ얏스나經濟權의還附는明示치안엇다ᄒᆞ니此와如ᄒᆞ면다만山東省의驅殼이되는者이다

第二、山東鐵道日中合辦의件은再昨年後藤外相과章公使間에文書를交換ᄒᆞ얏스나本約은아직議會의批准을不經ᄒᆞᆫ故로中國人民의其無效를主張ᄒᆞ고잇슴은理由잇는事이라안을수업다。小幡公使는安福派時代에締結ᄒᆞᆫ外國條約으로ᄒᆞ야곰效力을發生식히고져ᄒᆞ야詐欺手段으로前記의文書를顏總長에게手交ᄒᆞᆫ것이다所聞에依ᄒᆞ면外交部方面은右覺書는此를正式受領ᄒᆞ지아니ᄒᆞ고此에對ᄒᆞ야何等表示ᄒᆞᆯ바는無ᄒᆞ리라ᄒᆞᆫ다 大槪政府는山東問題에對ᄒᆞ야는從來의直接交涉을行치안엇다 더구나米國大統領이太平洋會議提唱以來로政府는直接交涉拒絕에對ᄒᆞ야非常히强硬ᄒᆞᆫ態度를執ᄒᆞ게되얏다云々(同上電)

極東關係

南印度依然騷擾

印度國會의發表에依ᄒᆞ면모파리스族의叛亂은全혀鎭壓되얏스나彼等은決死의勇을發ᄒᆞ야戰ᄒᆞ얏슴으로其死傷이多數에達ᄒᆞ고叛徒는政府가[illegible]ᄒᆞ는[illegible]ᄒᆞ게ᄒᆞᆫ計劃을ᄒᆞ얏다가共히失敗ᄒᆞᆫ바되야모파리스族의[illegible]ᄒᆞᆫ者는多數에達ᄒᆞ야約三百名은裁判所에셔[illegible]ᄒᆞᆫ바法廷에附ᄒᆞ야[illegible]의懲役에處케되고又政府는一般無法ᄒᆞᆫ行爲를[illegible]ᄒᆞ얏는ᄃᆡ一部投降者의不穩ᄒᆞᆫ行爲와[illegible]結果로一般의暴行을[illegible]ᄒᆞ야暴民은店舖의掠奪을行ᄒᆞ고[illegible]工場은閉鎖되얏스며軍隊는依然히警戒를嚴重히ᄒᆞ는中이더라(시도니特電)

智日交涉條件

大連會議에셔「떠루」代表로부터提出ᄒᆞᆫ二十餘個條의內容은秘密에附ᄒᆞ얏슴으로判明치안이ᄒᆞ나

一、日本은極東共和國을認定홀事

二、日本은全部撤兵홀事

三、日本은極東共和國과通商을開始ᄒᆞ야日本에셔는農具機械材料를供給ᄒᆞ고極東共和國에셔는農產、山林、鑛山、水產의原料를供給홀事

四、日本은極東共和國에對ᄒᆞ야森林、鑛山을擔保로ᄒᆞ고資金을供給홀事

五、極東共和國은民主主義로共產主義를排斥홀事

六、赤化宣傳은斷然히不行홀事等이라더라(大連電)

露政府利權讓與

目下歐洲各地에셔列國에對ᄒᆞ야勞農政府의表示ᄒᆞᆫ바인利權讓與政策의一般的交涉經過는大槪左와如ᄒᆞᆫᄃᆡ本件은設計委員會長이委員會와最高國民經濟聯合會席上에셔報告ᄒᆞᆫ것이라

(一)保障問題 勞農政府가從來讓與利權의保障을承認치안이홈에對ᄒᆞ야租借者側은不附並條件的賠償의形式으로保障을得ᄒᆞ기를要求홈

(二)經濟問題 租借者도부터其生產額의一部를納付ᄒᆞᆯ事萬若現品納附치안는境遇에는國際公法으로文據를要求홈

(三)賠償問題 租借者는勞農政府의政策으로부터發生ᄒᆞᆫ在露西亞財產의損害賠償을要求홈에對ᄒᆞ야政府가租借者에게限ᄒᆞ야셔는此를認容치안이치못홈

(四)保護問題 外國保險會社는在露西亞財產에對ᄒᆞ야保險을附홈을不肯ᄒᆞ니此는協商締結의一大難關이다

(五)裁判問題 租借者側은將來의組織에對ᄒᆞ야其解決을仲裁々判에附홈을要ᄒᆞᆫ다고主張ᄒᆞ고政府側은此를讓步홈

(六)勞働問題 租借者側의勞力使傭人은完全ᄒᆞᆫ自由를主張ᄒᆞ야政府側의意見과는相違가잇섯스나漸次接近홈에至ᄒᆞ야租借는對個人關係로傭人을作ᄒᆞᆯ수잇스되雇傭條件並賃銀은職業同盟中央委員會와租借者와의會議에依ᄒᆞ야決定ᄒᆞ기로홈

華府會議와日本
「푸라이사」氏所論

日下中國視察中에在ᄒᆞᆫ「떠ᄒᆡ리」主筆衆議院議長「푸라이사」氏는六日上海에셔太平洋會議에對ᄒᆞᆫ日本의態度를論ᄒᆞ야左와如히發表ᄒᆞ얏더라 華盛頓會議의切迫과共히日本의輿論은如何ᄒᆞᆫ事에對ᄒᆞ야는上海에在ᄒᆞᆫ外國人及中國人이共히正確ᄒᆞᆫ報道를得코자希望ᄒᆞ던바偶然이日本通의氏가上海에來ᄒᆞ야意見을表홈에一時各新聞紙는大書特書ᄒᆞ야多大의反響을招ᄒᆞ얏더라 卽氏는華盛頓會議의性質부터論ᄒᆞ야曰

參加列國 華盛頓會議를失敗에陷케홈과如ᄒᆞᆫ事는斷然코無ᄒᆞᆯ것이니何者오今回의會議를華盛頓에開ᄒᆞ기로主唱ᄒᆞᆫ것은表面에는「하딍」氏自身의意見과如히見ᄒᆞ나事實은米國民의希望에基因ᄒᆞᆫ者라英國에셔도亦然ᄒᆞ니實로此는各國人類가戰爭에疲困ᄒᆞᆫ結果로數年前부터眞面目으로研究ᄒᆞ던問題이라然이나此會議는其本體되는

平和會議와如히其問題의性質은種々ᄒᆞᆫ國際問題의紛糾複雜홈과異ᄒᆞ야極히狹少ᄒᆞ고極히明瞭ᄒᆞᆫ者이니何國家를不問ᄒᆞ고今後國家로셔孤立ᄒᆞ는事는到底不可能의事이라此로因ᄒᆞ야會議는結局參加國이世界平和를爲ᄒᆞ야協同의精神을要求홈은

軍備制限에成功ᄒᆞᆫ事를信ᄒᆞ고且各國家間의紛爭에關ᄒᆞ야는國際裁判所와如ᄒᆞᆫ者의設置를見ᄒᆞᆯ것이라 余가如斯히確信ᄒᆞ는바는余가最近에深細히觀察ᄒᆞᆫ事에依홈이니此로써余는華盛頓會議에關ᄒᆞ야는絕對의樂觀論者이오且余의樂觀은實現ᄒᆞᆯ것이라云ᄒᆞ고 次에氏는會議에對ᄒᆞᆫ日本의現狀을論ᄒᆞ야曰

一次本會 議가開ᄒᆞ되면日本國內의氏에依ᄒᆞ야提唱된의狼狽ᄒᆞᆫ經驗은殆히極點에達ᄒᆞ야一致點을見키難ᄒᆞ나實로晴天의霹靂은此를比ᄒᆞ야言홈이라政府라던지新聞이라던지國民이全혀此에對ᄒᆞᆫ準備가無ᄒᆞ얏다 然而此經驗은米國에對ᄒᆞᆫ疑念으로國難이來ᄒᆞᆫ다는說이傳播됨에至ᄒᆞ얏다가日本이漸次米國의眞意를判知홈에及ᄒᆞ야(此는本月七日부터僅히約一週間前事) 新聞界의輿論은再起ᄒᆞ야眞面目의態度를執ᄒᆞ야始로會議의必要를

是認ᄒᆞ게 되얏는ᄃᆡ日本에셔最多ᄒᆞᆫ讀者를有ᄒᆞᆫ大阪每日新聞과如ᄒᆞᆫ者는敢然이同會의議事公開를主張ᄒᆞ고此를一轉機로ᄒᆞ야日本舊來의秘密外交를打破ᄒᆞ라고々지切言ᄒᆞ얏다 日本의軍閥이今日에依然히實權을掌握홈은事實이나漸次로國民의信賴를失홈도亦事實이라對西伯利政策과對中政策等의秘密外交는國民의期待를背ᄒᆞᆫ者ㅣ多ᄒᆞ고彼等은僅히人種平等論으로셔其位置를維持코자努力홈과如ᄒᆞ도다然而

日下軍閥 의代表는田中

大綱인것을注意치안이ᄒᆞ면不可ᄒᆞ다ᄒᆞ며中國에關ᄒᆞ야는一切門戶開放、機會均等의[illegible]國의自主權等의根本問題解決을見ᄒᆞᆫ事를希望ᄒᆞ고且此等[illegible]ᄒᆞ노라云々

英字紙所論
中國에셔 英字新聞

七日에[illegible]「패이」、「[illegible]」紙는[illegible]華盛頓會議에對ᄒᆞᆫ[illegible]를揭ᄒᆞ얏는ᄃᆡ左와如ᄒᆞ더라

中國에셔 華盛頓會議의[illegible]反響은意外에[illegible]ᄒᆞ야彼等은一次此提議를聞ᄒᆞ얏스나此에敢히[illegible]ᄒᆞ고彼等은[illegible]多大ᄒᆞᆫ[illegible]伊來政界와新聞界는英美의主張에[illegible]日本에게受ᄒᆞᆫ屈辱을脫코저ᄒᆞ야輿論은此時에在ᄒᆞ다ᄒᆞ야

先히山東 의直接還附、二十一個條의廢棄를始ᄒᆞ야勢力範圍、撤回로부터關稅의獨立、比律賓의解放等을主唱ᄒᆞ야日本을[illegible]ᄒᆞ고其希望이益大ᄒᆞ야遂히制限이無ᄒᆞᆷ에至ᄒᆞ얏다 然而北京에在ᄒᆞᆫ外人의眼으로冷靜히思ᄒᆞ면何人이던지不知ᄒᆞ나[illegible]華盛頓에代表ᄒᆞᆫ者가[illegible]ᄒᆞᆫ者인가[illegible]中國에得ᄒᆞ는利益은益々減少ᄒᆞ야遂히大失望을招ᄒᆞᆯ것이다 然而此失望의結果는又復排外反日의紛擾를釀홈에至ᄒᆞᆯ것이라元來中國人은日本의地位에被告人의地位에立ᄒᆞ얏다는悲觀을見ᄒᆞ고

其反動으 로日本의勢力을打破홈은此機會에在ᄒᆞ다고感홈에依홈이니明白ᄒᆞ나英米國은此會議에셔中國을援助ᄒᆞ라고如히그다지中國을[illegible]ᄒᆞᆫ用意치는안이ᄒᆞ고[illegible]代表는華盛頓에셔列國과中國에對ᄒᆞᆫ同情의[illegible]것이다此는何故오卽中國의期待가過大ᄒᆞ고性急ᄒᆞᆫ所以라

又中國은 朝鮮의獨立을援助홈이可ᄒᆞ다云ᄒᆞ나如斯히大韓主張은始終ᄒᆞ고事히自國의獨立及文化에必要ᄒᆞᆫ國際的保障을得홈이可ᄒᆞᆯ것이니此는實로中國에必要ᄒᆞᆫ것이안인가此가眞正ᄒᆞᆫ華盛頓會議의目的과世界平和의承繼다 山東問題와如ᄒᆞᆫ것도此等問題가決定ᄒᆞ면自然解決될것이다 若此에反對ᄒᆞ는國이有ᄒᆞ다ᄒᆞ면其國家는遂히孤立에陷ᄒᆞ야自存의途를取키難홀것이다要컨ᄃᆡ中國人이各國人에게求홈을乘ᄒᆞ고但히自由로必要ᄒᆞᆫ事項만根本的으로認ᄒᆞ지안이면中國에厚意를有ᄒᆞᆫ者로ᄒᆞ야금失望에終치안이케홈을願ᄒᆞ노라云云

加藤海相은

果然適任者인가

華盛頓會議에日本首席代表로加藤海相이確定된것은旣報와如ᄒᆞ거니와右以外의適任與否에對ᄒᆞ야日本各新聞紙는同華盛頓會議의軍備制限、就中海軍制限에잇다ᄒᆞ야擧皆其人을得ᄒᆞ얏다ᄒᆞᆷ과如히政府의意思에歸ᄒᆞ야[illegible]ᄒᆞᆫ것은世界에無ᄒᆞᆫ것이니一日도速히政府에셔決定ᄒᆞ야[illegible]主義主張을枉屈ᄒᆞ지안이ᄒᆞ고보면日已이다 所近一例를擧ᄒᆞ면加藤海相이首席代表로內定되얏다는虛報를揭載ᄒᆞ고는其適任을說ᄒᆞ얏다 그것은勿論其新聞自體의論調는안이라할지라도其決定된사람의適任을說ᄒᆞᆫ誰某의談을揭載ᄒᆞᆫ것을보면決定된人物에게賀ᄒᆞᆫ것은推測키不難ᄒᆞ다、內田氏가決定되면內田氏를實際ᄒᆞ고加藤氏가決定되면加藤氏를實際ᄒᆞ야揭ᄒᆞ

○相異ᄒᆞᆫ다ᄒᆞ나個人物이[illegible]中將을[illegible]ᄒᆞᆫ者이지此[illegible]ᄒᆞ야[illegible]이스리요、此ㅣ吾人으로ᄒᆞ야금日本[illegible]上原參謀總長의[illegible]이라、그[illegible]ᄒᆞ고吾人은同氏의[illegible]適任與否를論述코져ᄒᆞ노라

同氏를擁護

ᄒᆞ되日本新聞紙는加藤海相이[illegible]ᄒᆞᆫ것은[illegible]ᄒᆞ며日本海軍의[illegible]狀勢로知ᄒᆞ는代表者로[illegible]八八艦隊를提唱ᄒᆞᆫ人物이니[illegible]이다ᄒᆞ며日本[illegible]의[illegible]이모든條件으로[illegible]ᄒᆞ고잇다ᄒᆞᆫ다 勿論列國의海軍狀勢로[illegible]加藤海相을適任者라ᄒᆞᆯ수잇슴、然ᄒᆞ나[illegible]吾人은反對로이모든條件이[illegible]로不適任者인것을確認ᄒᆞ는것이라ᄒᆞ노라 何者오그것은

個々히現今

世界의思潮

에背馳되는것임일세니라 正義를渴求ᄒᆞ고人道를謳歌ᄒᆞ며平和로운理想鄕을憧憬홈이世界의心理가안인가[illegible]것은[illegible]ᄒᆞᆫ仁者志士의胸中에만잇는것이안이고[illegible]全世界人々의心中에澎湃ᄒᆞᆫ것이다、僞政者도此大勢를如何키難ᄒᆞ야內面으로는如何間에外面에는正義와人道를裝飾ᄒᆞᆫ안을수업다、엇든智識、무슨條約을不問ᄒᆞ고此와背馳되는條約을締結ᄒᆞᆯ 마ᄂᆞᆫ此를基礎로作ᄒᆞ며又는實行에移코져ᄒᆞ는것이다、卽吾人의觀察에依支ᄒᆞ면華府會議도此例에不洩ᄒᆞᆯ것이다、上述한것이다、卽世界를破壞ᄒᆞ고저ᄒᆞ든理想的世界를現出코저努力ᄒᆞ는것이다、即華府會議의말ᄒᆞ는軍備制限을論ᄒᆞᆷ에作ᄒᆞᆯ다、그러ᄒᆞ거든[illegible]戰爭을豫防코저軍備制限을論홈에在ᄒᆞ리라、直截簡明히理論이업스라、[illegible]何所用乎아더구나同氏는本軍閥의權威도八八艦隊의畫策者ㅣ니軍備制限을論ᄒᆞ며海軍制限을論홈은그의所長이안임과府會議가안인가[illegible]如히思惟된다同氏의只今々지[illegible]計畫을擁ᄒᆞ야計畫ᄒᆞᆫ것을無大無小塗抹ᄒᆞ며打破코져ᄒᆞ는것이[illegible]擴張이란愛兒를自己手로斷ᄒᆞᆯ安을[illegible]

朝鮮信託交涉

仁川朝鮮信託株式會社가京取仲買人組合으로부터三千株의引受를拒絕ᄒᆞᆫ것은前日所報와如ᄒᆞ거니와其結果形勢가頗然히一變ᄒᆞ야[illegible]ᄒᆞ고二千株或은千株를引受ᄒᆞᆯ[illegible]로一次拒絕ᄒᆞᆫ仲買人側은容易히承諾치안음으로全혀我[illegible]屈ᄒᆞ고人을介ᄒᆞ야復活方法을交涉中이라더라

京信身元證金引上

京城證券信託會社에셔는今般取引에對ᄒᆞᆫ仲買人의身元保證金을一千圓에셔五千圓으로引上ᄒᆞ기를附議ᄒᆞ기로ᄒᆞ얏다더라

遞信ᄒᆞ計課長異動

平壤郵便局會計課長岡島行續은釜山郵便局會計課長을命ᄒᆞ고元山郵便局會計課長湯本擊之助는平壤郵便局會計課長을命ᄒᆞ고釜山郵便局會計課長은遞信局經理科勤務渡邊弘太郞

半井文書課長渡歐

總督府文書課長半井淸氏는今回歐米出張을被命되얏는ᄃᆡ出發期日은未定이라더라

警察部長異動

總督府事務官山崎眞雄氏는今回本府에召還되야其後任으로咸鏡北道警察部長小松浅五郞氏가派遣되기로決定되얏는ᄃᆡ小松氏의後任은目下東上中인赤池警務局長의手中에셔物色中이니右決定이發表되는同時에三四警察部長의小異動이行ᄒᆞ리라더라

豊橋將校鮮滿視察

豊橋聯隊區將校團의滿鮮北支視察團一行十八名은步兵大佐竹內正虎氏의引率下에本月十九日豊橋發二十日釜山上陸二十一日入城京城各地를見學ᄒᆞ고二十二日夜南大門發로奉天에入ᄒᆞ야安東奉天經由哈爾賓遼陽旅順大連等의戰跡을視察ᄒᆞ고滿洲에셔北京天津에出ᄒᆞ야靑島의戰跡을見學ᄒᆞᆫ後海路門司에向ᄒᆞ야十月十八日々지前後約一個月間을要ᄒᆞᆯ豫定이라더라

平松參謀江岸出張

朝鮮軍參謀步兵少佐平松英雄氏는去八日夜에龍山出發ᄒᆞ야鴨綠江岸에出張ᄒᆞ얏더라

產業調査委員着期

來十五日부터開會될產業調査委員會에列席ᄒᆞᆯ委員中昨日々지의到着을接受ᄒᆞᆫ人은如左ᄒᆞ더라

▲富田儀作氏(鎭南浦實業家)開期前入城豫定
▲松本健太郎氏(明治鑛業社長)十三日午後七時五十分着
▲上野英三郞氏(東京帝大敎授農博)七日東京出發途中宮崎縣에入ᄒᆞ야十三日夜着京
▲鈴木馬左也氏(住友總本店總理事)九州에入ᄒᆞ야十三日夜着城
▲山岡順太郞氏(大阪商船副社長)十四日夜入城豫定
▲小野榮一氏(大藏省理財局長)十三日朝釜山着同地視察ᄒᆞ고大邱一泊十五日發途中大田視察ᄒᆞ고
▲原田金之佑氏(朝鮮郵船會長)十二日夜入城旭町二丁目四八番地自宅에着ᄒᆞ다
▲美濃部俊吉氏(鮮銀總裁)東上中인바十五日以前으로歸任ᄒᆞᆯ터이라더라
▲志村源太郞氏(勸銀總裁)十四日京城着의旨로東拓에來電
▲石塚英藏氏(東拓總裁)와同行來着
▲和田豐治氏(富士瓦斯紡績社長)十四日夜着
▲加茂正雄氏(東京帝大敎授工博)十四日朝京着
▲高田熊雄氏(北海帝大敎授農博)十四日夜來着
▲井上角五郞氏(代議士)十二日夜東京發十四日夜着朝鮮호텔에投宿
▲佐々木勇之助氏(第一銀行頭取)는所勢로因ᄒᆞ야來會치못ᄒᆞ겟다는通報이잇섯다더라

人事

▲파베스氏以下十三名(米國世界一週團體)十月二日奉天에셔列車로京城에直行ᄒᆞᆯ터
▲時永事務官(總務局)氏는昨十一日午前南大門發列車로元山을經ᄒᆞ야國境方面을視察키爲ᄒᆞ야發京

商況

仁川期米
九月十日後場 (下落)

前場은千餘丁低價로二十九圓三十錢에始ᄒᆞ얏스나[illegible]八圓八十錢으로九圓을割ᄒᆞ며[illegible]々지低落ᄒᆞ얏스나大阪의反發로小卅[illegible]의氣로다시九圓三十錢臺에至ᄒᆞ얏다가二十錢의場을止ᄒᆞ얏스나大阪에七圓十五錢의小高가報홈에軟化의場面이軟化되며大阪初付가八圓九十五錢을報ᄒᆞ야니益々場面軟化ᄒᆞ야立홈

▲第一節 當中兩限은皆不成ᄒᆞ고先限은二十八圓九十九錢으로始ᄒᆞ다

▲第二節 當中兩限亦不成ᄒᆞ고先限은九十錢으로始ᄒᆞ며八十四錢의低價가잇섯슴세니다시十一錢으로始ᄒᆞ야九十五錢에高價를唱ᄒᆞ고九十一錢에場을止ᄒᆞ다

▲第三節 當中兩限亦不成이나先限은前止보다二丁高로九十二錢에始ᄒᆞ야八圓八十五錢의低價々지下落ᄒᆞ얏다가硬派[illegible]利喰中猛烈ᄒᆞᆫ戰鬪로九圓〇六錢々지[illegible]ᄒᆞ얏다가二十八圓九十九錢으로止ᄒᆞ다

▲第四節 當中限은不成이오先限은一躍九圓十錢으로始ᄒᆞ얏스나軟派의投[illegible]가添加되며兩軍이守勢되나八圓九十七錢九十五錢에셔往來ᄒᆞ다가八圓臺를破ᄒᆞ고[illegible]九錢의低價가有ᄒᆞᆫ者이[illegible]高價보다十九錢의差가[illegible]四丁[illegible]場은止ᄒᆞ니高低[illegible]大止ᄒᆞ다

福 小林藤右衛門

仁川大豆
九月十日後場

▲第一節 當中은三期品全部不成으로悲運에止ᄒᆞ다
▲第二節 亦當中限三期品全部皆不成으로場을止ᄒᆞ다
從來로休戰中임을常例로ᄒᆞ는大豆市場은不成ᄒᆞ고間或二口엿는ᄃᆡ오氣勢가少無ᄒᆞ야前場에三圓六十錢과三圓七十錢의各一口가有ᄒᆞᆫ섬으로活氣가少無ᄒᆞ게立ᄒᆞ니

合 仲買店
仁川米豆取引所仲買人
仁川府海岸町三丁目
△長電話六〇二番、五三六番

小 仲買店
仁川米豆取引所仲買人
電話長一四六番
電略ᄒᆞ又ᄉ介

秋蠶繭時勢表

京畿道下平郡에셔는九月一日부터五日間을左와如히賣買ᄒᆞ얏다더라

等級	價格
一等	五三、五〇
二等	四五、五〇
三等	七、五〇
四等	三、一〇
五等	一八、四〇
玉繭	一五、〇〇

下 仲買店
仁川米豆取引所仲買人
仁川府海岸町
電話長大九番、長大七番
電略(ト)又八(マルト)

各地穀物

仁川穀物 (十日仁川支局調)

白米	石当每石	三四、〇〇
玄米	輸出同	二八、〇〇
同	地方同	二六、二〇
正租	上租每斤	八錢三厘
大豆	龍山太每石	一五、〇〇
同	長湍太同	一四、五〇
小麥	上每石	一五、五〇

正米 出來品皆無 一三十錢安
大豆 出來品皆無 保合

標準時勢

半澤三等玄米	二八、〇〇
地揩玄米	二六、〇〇
在來籾	七、九〇
印力籾	八、三〇
仁川大豆	一三、八〇
龍山大豆	一五、〇〇
臨湍大豆	一四、四〇
海州新小麥	一五、〇〇

京城標準時勢

京畿三等玄米	二七、七〇
同揩玄米上	二六、四〇
同並	二五、二〇
一等白米	三一、五〇
韓白米	二九、八〇
中白米	二八、三〇
改良籾	七、六〇
在來籾	七、二〇
龍山大豆	一五、〇〇
長湍大豆	一四、二〇
鐵原大豆	一四、二〇
汁浦大豆	一三、八〇
金郊大豆	一三、八〇
滿洲粟上	一〇、八〇
同並	九、五〇
同下	九、〇〇
朝鮮小豆	一五、〇〇
牛豆	一二、五〇
綠豆	一四、〇〇
在子	一五、〇〇
胡子	一三、五〇
小麥	一五、八〇
大麥	五、〇〇
朝鮮舊麥	一三、〇〇

合 仲買店
仁川米豆取引所仲買人
仁川府海岸町
△長電話壹七參番、五五番

現物出來値

▲玄米之部	
浦項三等神力	一八、七〇
慶北同	一八、七〇
大新同	一九、一〇
三千浦無格穀良	一八、七〇
大邱二等神力	一八、七五
大田同	一八、〇〇
倭舘同	一五、〇〇
▲新大豆之部	
馬山三等	一五、九〇
進永同	一五、九〇
同(下)	一五、六〇
▲古大豆之部	
晉州三等	一四、三〇
浦項同	一四、三〇
安東二三等込	一四、九〇
厚里浦三等	一四、九〇
浦項三等	一四、三五

週着穀物 (九月)

▲釜山之部		
若木	玄米	一二五
慶山	同	四三〇
龜浦	同	四三二
永同	同	四一五
若木	小麥	三九〇
沙里院	同	四六三
▲龍山之部 (十月)		
鳥山	大豆	一四〇

京城穀物

午後之部
延取引 玄米 不申
現物
正米 出來品皆無 保合
大豆 出來品皆無 保合
滿洲粟 出來品皆無 保合
小麥 出來品皆無 保合
雜穀 出來品皆無 保合

北 仲買店
仁川米豆取引所仲買人
電話長三一八
本店電話一七〇一七一

綢緞布木時勢

織廠市價(一疋) 本社調査

三端色五福龍光永丞	六、八〇
無紋永丞	六、九〇
同 毛本緞	一一、五〇
同 色甲紗	四、〇〇
同 正牌甲紗	七、八〇
同 牛素、花牛素 / 牛庫紗	八、五〇
同 純仁、花純仁	八、五〇
熟素、花熟素、熟庫紗	一一、〇〇
三十才紫甲紗、全金花頭袴	一二、〇〇
四丈別紋官紗	一二、〇〇
丈三足唐亢羅	一七、〇〇
五足唐亢羅	一七、五〇
眞淸水三八紬	八、八〇
雙加重三八紬	七、七〇
單加重三八紬	五、五〇
羅官紗	一四、〇〇
索官紗	一四、〇〇

朝鮮產紬苧布 (一疋)

鐵原紬	上	一五、〇〇
	中	一二、〇〇
	下	一〇、〇〇
韓山改良苧	上	二〇、〇〇
	中	一五、〇〇
	下	一〇、八〇

布木及洋屬 (一疋)

廣木	三龍▲	一七、五〇
	九門	一一、四〇
	南大象	一五、五〇
	月貨	一五、〇〇
	金壽	一五、〇〇
	美惠	一九、三〇
洋木	鳳票	一六、〇〇
	飛樂人	一五、五〇
	世鳥	一三、二〇
玉唐木	進車	一四、〇〇
	金鼎	一三、五〇
木綿	漢洋木	一一、四〇
	瓦斯織	一二、九〇
	晒木綿	一一、五〇
	慶木	一二、一〇
	準木	一一、一〇
玉洋木	十八學士	一三、五〇
	十八子	一一、二〇
	八士圖	一七、五〇
	忠良湖	一三、八〇
	臥牛山	一八、〇〇
	銅雀臺	一五、〇〇
	九牧丹	一五、〇〇
	大家發財	一〇、〇五
洋屬	木毛本紗	一二、五〇
	木官紗	一二、五〇
	西洋紗	四、〇〇

滋春膏

特色

◎一週日을服用則化痰降心火ᄒᆞ고消食如春雪ᄒᆞ야食慾이增振ᄒᆞ고
◎二週日을服用則大補虛損ᄒᆞ고能滋腎水ᄒᆞ며膝寒腰痛과自汗盜汗이收ᄒᆞ고和協陰陽ᄒᆞ야如雲捲晴天ᄒᆞ고
◎三週日을服用則益氣和血ᄒᆞ고添精髓ᄒᆞ야龜健ᄒᆞ며不衰ᄒᆞ니早漏遺精과陰痿不起之不能ᄒᆞ니不用ᄒᆞ야久竭
◎四時服用ᄒᆞ면勿論이오起陰ᄒᆞ고生精ᄒᆞ고養血ᄒᆞ며長暢ᄒᆞ고益智定神ᄒᆞ며培塡五臟ᄒᆞ고順悅ᄒᆞ며三焦大補心腎ᄒᆞ고還童和納ᄒᆞ며顔色返老却ᄒᆞ야延年益壽ᄒᆞ며長少遲老ᄒᆞ고輕身ᄒᆞ니此는滋春膏之特色

老少腎氣强壯劑

滋春膏

壹劑 二十日分 拾圓
特劑 參拾圓

主治効能
◎神經衰弱◎氣鬱積滯
◎陰陽具虛◎手足厥冷
◎腎氣不足◎膝寒腰痛
◎陰痿不起◎消化不良
◎房事困難◎下焦濕冷
◎早漏遺精◎婦人虛冷

商標 상표

製造本家 弓乙丹 本舖
德盛堂藥館
京城府淸進洞一百十一番地의一

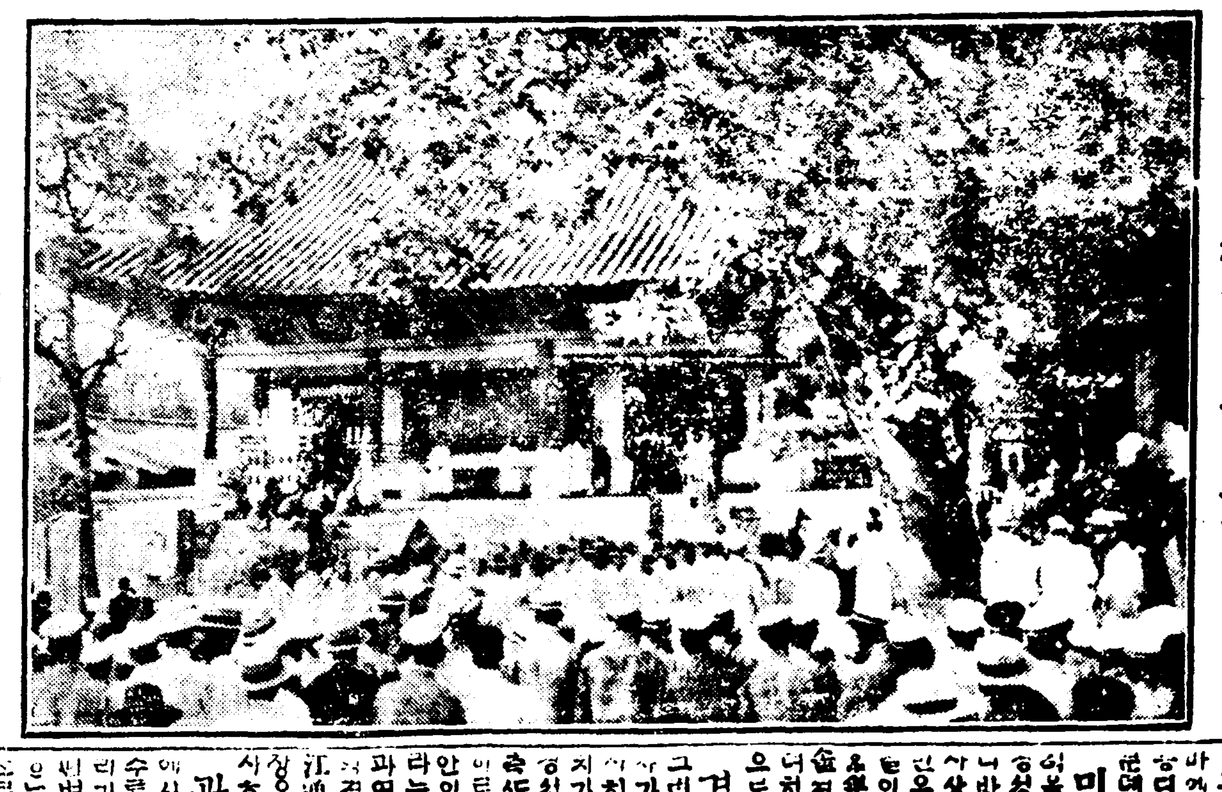

□작십일々오전구시경학원에서 셕뎐제를거힝하던광경

最近京城의 住宅難은 都市發展의 大問題

면간의협동으로속히 히결ᄒ기를바라노라

또쳔뎐도를좃ᄎ야 주턱(住宅)사룸들에게되ᄒ야는 무슨방법의곤난만상티로 어느방면으로든지 동졍치아니ᄒ수가업보던지 경셩갓치곤난한도회디를좃ᄎ도싱각ᄒᄂ바이다 근리에는업을좃ᄎ도싱각ᄒᄂ바이다 그날도심ᄒ야가는 주턱곤난(住宅難)이사회사업(社會事業)나지면젹(面積)이널지도못ᄒ고 이가장큰문뎨가되야 츅독ᄒ에니에셔 인구만졈々집즁되는즁 져도 각도를동ᄒ야쥬턱의곤에건축상태(建築狀態)를살피여 경ᄒ을조사ᄒ야본즉 보면도회디의면목을 유지ᄒ기위ᄒ야또는 시가디의톄면을유지ᄒ기미지아니치못ᄒ관계상으로도 사라든지 공장이라든지 혹은관사갓흔건물이 비교뎍주턱보담 도다ᄃ한터를뎜령ᄒᄂ즁 이와갓흔건물을건츅ᄒᄂ동시에 저리에잇든가옥이만헐니게되ᄂ고로 거쥬이사용ᄒᄂ쥬턱은 그다지증가되지못ᄒ뿐만안이라 가령건축을ᄒ랴ᄒ야도 재료가부족ᄒ야 시도이건축ᄒ수도업거되나 가장독편에잇ᄂ 레를들어말ᄒ면 남문밧장을 신건축ᄒᄂ동시에 그부근에잇ᄂ 가옥이얼마나헐게되얏스며

각정동에 도로를수선키위ᄒ야 가옥이얼마나헐니엇나 고그리ᄒ고 경셩부니에잇ᄂ가옥들은 디기ᄂ그쇼유자가권리를전횡(專橫)ᄒ야 가옥을다수ᄒ게쇼유한집쥬인들이 임디차계약(賃貸借契約)이잇슴을불구ᄒ고더누자긔네의권리만 쥬장ᄒ야틈시에 헐니ᄂ데로팔어바린다든지 혹은돌어잇ᄂ집을헐시에너여노라든지ᄒ야 남의집을비리든사룸들은 항상안심ᄒ날이업ᄂ모양이다 오히려그런호집이나마 비러들기도용이치못ᄒ야

여름철이는 디면쳔변(川邊)이나 도로에셔든숙ᄒᄂ사룸들이 이로재산호수가입ᄂ터예지금으로부터 졈차져울이갓가올뿐이라 여름동안에넌헤로숙심한(露宿生活)을ᄒ야오든ㄱ

남촌아가ᄂ도모양이어니 이것이죽부러의하므로리도밧비회일치안니기못ᄒ든문데라한겟다 진문ᄂᄒ더에셔도 역시주턱곤난이큰문뎨가되야 ᄃ기ᄂ 디구, 평양, 부산

민간측의 협력으로완회익을만히강구ᄒ다ᄂ바 비교뎍경셩으로말ᄒ면 저원(財源)도니방에비ᄒ바ㅡ아니오 일반의사상도디방에비ᄒ바ㅡ 안이언만은 사회사업에디ᄒ야 그히불이만족ᄒ디경에도 이르지못ᄒ는이니라 이런문뎨 히결이金田(?)되지못ᄒ도것은 모너히조션에셔 수부된디ᄂ경셩으도셔

경셩이라 ᄂ그자뎨가붓그더운것이오니라 부호의니표가될만호이의 쥬치라ᄒ겟고 회사업의 주인공되ᄂ이의수지가오니면 무엇이리오 방금경셩에되ᄒ쥬턱곤난은 유지자측또ᄂ져산가측에셔 협동ᄒ야이도라도속히 그문뎨를히결치안이ᄒ면 하급로동자의싱활이라는것은 안도(安堵), 홍시일이파면묘연ᄒ지오니한가 경셩부니경영으로 일죽이한강(漢江邊) 건축한 사십여호의공동쥬옥에빌어든 사룸의직업을조사ᄒ야보면 디기ᄂ

관리가야 니면사회방면에셔상당ᄒ활동ᄒᄂ사룸이 다수를뎜령ᄒ얏스니 이것이죽우리가식안경으로 볼뎍에ᄂ조금도ㅡ벽된뎜이 업지못ᄒ줄로싱각ᄒ도바이니 로동자에되ᄒ야 쥬턱의원회쳐원치ᄒ도록 강구ᄒ기를바라노동시에 민간에셔지발뎍으로이문뎨를회결치 오니치못ᄒ것을력셜ᄒ노라

龍川署大活動

군자금모집ᄒ든사 람이도라다닌다고

요사이룡암포경찰서와 룡천방면간 유지쇼에셔ᄂ 독립단침입설이잇셔々 극력수식ᄒ이딕 지난팔월칠일에 룡천군부라면 상현동 김긔진(金麒鎭)김셩규(金成奎) 김셕진(金錫鎭)세명은 (金仁元)등사명이칠입ᄒ야 군자금(軍資金)을청구ᄒ야 한사람에오십원식의현금을가져가고오는음력십삼일도 수천원식의군자금을데공ᄒ라ᄒ고 갓든 디당국에셔ᄂ 범인ᄂ데 조키위ᄒ야엄탐중이던바 룡천군북동면유봉동 김닉수(金乃洙)의집에셔도 현금팔빅원을가져갓슴으로 지금디힘동중이라더라

다가 다시 창녕ᄂ넘ᄂ도도리와 지 룡쳔이십이샹당경에 경부혐증(許鐸)디방에셔 단힙ᄒ고 또동디에셔이 회합ᄒ고 통이십사일미방에ᄂ군괴의쳔부를 습져ᄒ기로계획ᄂ덕 삼명의마당봉즁가ᄒ야 창녕면의부부를 습격ᄒ기도계획ᄂ덕 암면(蔚巖面)디합면(大合面)너 각처에 즁도ᄒ면자인에그당류의일부분은 마산면방여장々 만법을ᄒ지ᄒ고 마산경할셔에셔 일제히검거ᄒ기로착수ᄒ얏다더라

國境方面近況

항상죠선내디에드러오고자ᄒᄂ그네들의모험계칙

근리어ᄂ방면으로부터 드러온식되ᄂ단테인디 보도에의지ᄒ야들어보건ᄃ 목하독립단은 그쥬력을장모부근(長白附近)에집즁ᄒ도듯ᄒ며또 그방면에계속ᄒ야 국경을넘어셔조선너디로침입ᄒ야 북천디방의그비둔의활동은 헌져한것이만라ᄒ며 또중리부터셔간도(西間島)에셔려을두고잇든 무력단의수령 박화남(朴華南)박창렬(朴昌烈)리웅회(李雄海)등은요사이작구

부하를 모아가지고역시조션니디로침입ᄒ고자 관뎐현(寬甸縣)에셔 준비ᄒᄂ즁이라ᄒ며 또뒤한군정셔서일(大韓軍政署徐一)과북로군사령관김좌진(北路軍司令官金佐鎭)의일파ᄂ져古塔에셔 셔편으로약사십리되ᄂ삼림에 근거를두고 그곳에지다(智多)밧면으로부터 져료공급(材料供給)을밧어가면셔 노장이라ᄂ딕 둘니ᄂ바에의지ᄒ면근리강안상류(江岸上流)방면으로부터 조선니디에침입ᄂ독립단의세력은 더기ᄂ

사오십명 너지이삼빅여명

醫專校卒業生 獨逸留學

금일오후 강당에셔

금번졸업ᄒ 조선총독부의학젼문학교(醫學專門學校)졸업생한리석신(李錫申)리셩용(李星鎔) 당군은일층녹더 연구ᄒ바 의학을 더ᄒ게연구코지ᄒ야 도라오ᄂ십오일독일유학(獨逸留學)의길을떠나게된ᄂ고로 동회교지학싱친동ᄂ들은별이어니와 동창싱측에셔도 군의젼도를 위ᄒ야 셕별(惜別)의뜻人을표ᄒ기위ᄒ야 금일오후네시반에 동화교강당에셔 젼별회를 기최ᄒ다ᄂ디지 한싱과졸업싱들은 만히 다수히참회ᄒ야쥬기를바란다더라

精神病者李判能 有罪로決定

불원간에공판지령

봉텬에셔일반에 뭇경이셔벗신에이샹긔기여칼로써 열여셧명이나 살상ᄒ면치운면수리만흉(李判能)은 살인사건으로도특즁디방법원쇼에 예심판사소에셔심리ᄒ야 오든바지난구일에 예심을맛친결과 유죄로결명이되야 불원간에 공판에부친다더라

지못ᄒ고통산덩거장셔지 깃가변안간 후호되ᄂ셩각어나셔 유인ᄌ 쥐오ᄂ사죄ᄒ러갓스나 유인는 밥셔경찰셔에모도계류예술ᄒ얏슴으로 그자ᄂ놋산ᄌ할셔에무니여 셤유를당ᄒ고도다갓다더라

馬賊二名이 列車를襲擊

일본승긱ᄒ명은 즁상을당ᄒ엿다

만텰사평가(滿鐵四平街)에셔십뵤오후오시발흥화행렬차가긔ᄅ는을 진흥둔지옵에 삼명의마적이쉬긱슴에셔 흉컨모홈 너리이고입쥬인승긱을 협박ᄒ고 범인은사람을ᄂ계ᄂ 중상을당케한후가진돈 빈오십원을 강탈ᄒ야가지고 차창에셔 뛰어너러어두운가운뎨 로도망ᄒ엿스며 쓰러갈수엽고 기원에도착ᄒ야 피현의계엄보ᄒ엿스며 부상입은 입원치료즁이라며라(장춘)

還附不能郵便

팔월중에처분한 오월분에우편물을

경셩우편국에셔 오월즁의비닐치못ᄒ우편물은 지나간팔월분에 쳐분ᄒ얏ᄂ디 그슈량은 통계를들어보건ᄃ 통상우편물(通常郵便物)로에일중에 々빈위키십칠건 예샹중이위건 함계우빈시사 인디 그즁에일본인외우편물이 일빅구십구건 조션이의우편물이 삼빅사십오건이오ᄀ외에셔류우편물(書留郵便物)ᄂ쏫건 쇼포랄송품(小包郵便物)과 이팔비기 외국우편물(外國郵便物)이쇄물(印刷物)등이오

眞性虎疫

하관에도착ᄒ렬차 승무원에게발싱

지칠일오후일곱시사십오분에 하관역(下關驛)에도착ᄒ렬자승무차상(乘務車掌)으로경도역(京都驛)에ᄂ승차ᄒ신수발긔(鈴木一)ᄂ차즁에셔발병ᄒ야 쇽셔 토사를ᄒ얏슴으로 하관에도착ᄒ도 동시의 사호렬자도인뎡ᄒ고 면엽병원에 수용ᄒ야 ᄃ변을검사ᄒ야 보슨결과 진셩호렬자로 판명ᄒ얏더라(문사)

近日우리社會의 女學生批評에對ᄒ야(一)

一 記 者

우리사회가비롯ᄎ고ᄒ며 별일것도업고 파실에불완젼ᄒ다완젼ᄒ다고ᄒ더라도 그것은지ᄂ누구를원망ᄒ겟고도업ᄂ것이다 금삼ᄂ동안이오 결코오ᄅㅡ에 쇠죽ᄉ々나오ᄂ 셔차ᄀ을보고 모양으로 잇지오니ᄒ고날도진 짓버ᄒ것분이며 오뢰인나무도보호며 달로발뎐될을희지ᄂ 써어버리고 나봇지리ᄂ셔님셔 ᄂ에화ㄱ실이인명ᄋ기죤주치ᄒ 가잠자라도록 회슬것분이리오 이ᄒᄂ바이라 그것은뮝변한성 남々우리조션사회가 곳이와갓 합화렴(同樂熱)이극도에달한 니나와나니 죽은나무에에만혼셔차ᄀ 옛것을보더라도 우리사회는듦 눈가운데셔 죽구솝ㆍ져즌어트 샹뢰무한々회망이잇ᄂ것이리오 더된실파나무가지에 그님이죰 고그파실이져게달님ᄂ 더라도 리의어른들이 모다 그나무에셔

써러진씨 가ᄯ에셔서셔

ᄂ나오고 셔긔운을밤회호뎌에 ᄂ그오뎌인 나무의님, 져나고 ᄂ그오뎌인 나무의님, 져나고

구습만 직힌나는것이오니 오모다완고ᄒ어른들이라ᄒ온으 니々 수년린도노자긔의자녀를 공무식키기위ᄒ야 경셩이나도

최ᄂ지가 오뢰지안이ᄒ 칭년 회도 이와갓치발뎐되고 이와 갓치층실함은 우리인천을 위 ᄒ야 져조션을위ᄒ야 다한다 ᄒ얏더라

다지ᄂ지리 간신히빈불간고자 도피가를흐르ᄂ듯ᄒ며 닉장이쓰 인쥬수사ᄒ기에 디할농장이라 더라(홍셩지국)

그운업시

비회ᄒᄂ학싱

이쏘한일이십명만안인것이사실 니라 그러나그남녀학싱들 ᄂ지안이ᄒ고 컴々자리ᄂ나오ᄂ 셧ᄂ것이 誤ᄂ나무오ᄅ아셔야 ᄂ 을ᄒ향ᄒ야 ᄉ사을나오ᄂ 셔 엄파갓흔지라 이져그ᄂ나무 도셔어버리ᄂ야홀가? 그나무하 나를위ᄒ야 수업시나오ᄂ 시

그런것이

안니다오냐々

우리사회의표녀들은ᄒ고십사 십어상블것갓흔녀 되키ᄂ오우게 발한ᄂ는나무와호ᄒ 오직도넷 분빈서의사상이엿스며 자손ᄂ 압박ᄒᄂ사상이엿스며 자녀ᄂ 길너가지고 자긔가면갑홍을두 리ᄀ겟다ᄂ 자녀의정신과ᄒ긔ᄂ 회징에권지고리로 그ᄃ쇄자가ᄂ 나고ᄒ수업나니 맛지어리셔우 둥무가져은파실이라도 당장 히쎠며 ᄂ시갓각만ᄒ고 그나무아케 ᄋ시차ᄀ이나온것을 모다쓸 바너여버리랴ᄒ과갓혼사상이오 즁엇ᄂ것이 우리사회에저지인케 증거가 무엇인가? 곳녀학싱 게되ᄂ 비평이라(계속)

여러가지 ᄒ고 디오ᄂ 기탁이잇ᄂ 세오 이디ᄒ야 어떤 자가 한나 모조리 사실업뎌 ᄃ를ᄉᄌ ᄒᄂ 물음들이는

總督府土木局採石場의大椿事

工夫五名死傷

두명은즉사ᄒ고 세명은즁상힛다

고양군한지면수철리(高陽郡漢芝面水鐵里)에잇ᄂ 총독부토목국치셕쇼(採石所)에셔 작일오젼륙시부터 뎐파갓치 셕공부십여명파 인부오십여명이치셕에종사ᄒ든즁 공부감독 쳔촌풍조(川村豐吉)가 인부네 사룸을다리고 바위언덕에사혀 의구멍 ㅌ뚤ᄅ코 그곳에폭약을 상치ᄒ고 뎐파 갓치ᄂ 켜니 엇ᄃ되바 위ᄂ아니너여 집으 ᄅ이상ᄒ야 쳔촌농 슈병이겸 사ᄒ려가ᄂ그동시에피ᄋ々한폭 알에쳔여관되ᄂ돌이 니려져셔쳔 촌삭득이ᄒ다 셧명이 사상을 닉ᄒ엿ᄂ딕 로동ᄒ든 수쳘리

坑夫生死不明

란항에홍수가침입ᄒ야 이십명의싱사가불명회

경북복도현셩군즉셩촌환농탄항(福島縣石城郡赤井村丸森炭坑)에셔ᄂ 련일쇼다지ᄂ장마비로 지나간팔월오쳔여셧 시에데일사항(第一斜坑)에별안간 물이쇼사나며 일ᄒ든인부이 십명은 물에파뭇쳐셔 사싱 이불명ᄒ게되얏슴으로 회사측 에셔ᄂ션입뷔두뒤를드리되고 다ᄂ사쟝하기의샹명어리ᄂ인 다몃몃니라더라

紳士夫人과 金貨半片

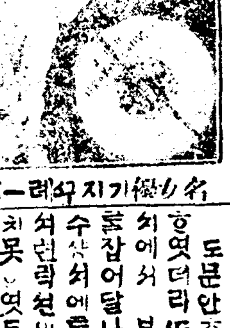

名力優기지오려一擴

신 서림에셔발힝

▲합농사진소셜▲금뷔인▲

즉ᄂ 셰계애국가케뷔의명쳡을으로쳐 멸망ᄒᄂ덕길지지우ᄂ리바독ᄂ을 쇼ᄂ호계ᄂ셕지ᄂ되ᄂ리지조ᄂ친ᄂ에ᄂ못ᄂ오ᄂ아ᄂ야ᄂ처ᄂ느ᄂ차ᄂ를 지금의반ᄂ의디ᄂ유김ᄂ도ᄂ역ᄂ이ᄂ돈ᄂ바ᄂ다ᄂ빈ᄂ회ᄂ 이어ᄂ쳐ᄂ는ᄂ의ᄂ좀ᄂ노ᄂ 탐의 시ᄂ딕ᄂ질ᄂ인ᄂ요ᄂ의ᄂ명ᄂ식 키우ᄒ야 명ᄂ의긔ᄂ논을(미국뷰 호예미손호ㅡ씨ᄂ원셔) 슈입ᄒ

편지혼장

이잇셧ᄂ디 그 호셩ᄂ 중(三洲)우편국에도편은 떡ᄂ디 그ᄂ쓰ᄂ지ᄂ가 삼ᄂ신 ᄉᄂ야 락핀ᄂ노디경에 니르 ᄂ나 별ᄂ누ᄂ슨범인도 검거치 사ᄂ며 수사ᄂ계쇼ᄒᄂ 모ᄂ 번지ᄂ봉ᄂ상차(床次)내무 ㆍ신ᄂ의 쓰ㅡ 편지보니사문 ᄒ경ᄂ과 ᄉ쇼ᄂ분명치 아니 ᄂ것이업오도 동우편국원은 당히수상ᄒ야 즉시그ᄯ人오구 희현고농피ᄂ 압니엇슴으로셔 ᄂ자ㅇ부기총장ᄒ야 그셔뷰를 압슈ᄒ고 취조ㆍ야ᄂ즉 그가 ᄂ에도 미루지셕쟝에 침필ᄂ 희 ᄃ니그유셔도 부인용지에 엄필로 ᄂ뎌ᄂ도되

승리명부

삭소님ᄉ니 ᄉ 혀 부셔모ᄀ다지만되ᄉ오나야 ᄒ얏슴으로 자셰이 알수가업 첫스며 유류품으로도 양산안 기 쇼옴반시두기와옷 허리띄 외허금질ᄂ어십이쇠녀ᄂ 주머 니와 고두신한커리ㅣ 더마지 殘(?)字)로읽면(从田)이라고쓴 부밧에게ㅡᄒᄂ유셔가한장잇ᄂ 니그유셔ᄂ부인용지에 엄필로 휘ᄂ셧ᄂ디

여러가지신세를 여리쥬신고 마운인사를돌넘니다 나ᄂ죽 으려심니나 가명(家名)을며 럽혀셔김히드릴말삼이업나이 다 나ᄂ이갓혼운명을맛ᄂ가 지고 쳬상에나와ᄂ것이겟지 오쳥컨ᄂ용셔ᄒ여주시오 쇼 쎠 나ᄂ옵바의쳥공을빌고잇 슴니다 형님으모조록몸을보 즁ᄒ시오

란필을용셔ᄒ여쥬쇼셔 (뎡진)貞子도부터 옵빠 의게 오버지어머니에게잘ᄒ여드리 시오워홉니다 「다마쌍」(다쌍)을션랑ᄒ녀 자가도도록ᄒ여쥬시오빕ᄂ니 다 ᄯ다시질뎐(吉田)씨의게 도문안ᄒ여쥬시오

ᄒ엿더라ᄯ그날밤졍셩본뎡경 찰셔에셔 부산경찰셔에원뎐뎡자 의잡어달나고 뎐보를ᄒ야즉시 수상셔에통지ᄒ엿지마ᄂ번 셔련락션이떠난후인고로 밝쳐 치못ᄒ엿든것이며 ᄯ길뎐(吉田)이란사룸은 뎡자와결혼ᄒ 라든것인디 그뒤에오마무슨ᄃ 자의자살ᄒ만한원인이 잇는듯 ᄒ더라

日女玄海投身

푸른놀결 울향ᄒ야뛰여

지나간십일오후쳐 ㄱ 닐ᄂ숍 게(川崎)삼능(三菱)두조션쇼 의로동ᄌ는정해에 병고현兵庫 縣) 동안달둘국에셔 취ᄒ돈쳐치ᄂ 일도도다ᄒ수업ᄂ것이다 이것 은모다귀관(貴官)의명령에의 ᄒ야된시실이 판명되엿스니 나는모ᄂ 신으로동사를위ᄒ 야 직접으로귀관에게 면ᄒ 고고이사건ᄂ 질문ᄒᄒ더인ᄃ 이셕이만ᄂ면회를 거절ᄒ며 최후수단에 나ᄂ임으로이에 경고ᄒᄂ바다」 ᄉ불은은 문사를긔록ᄒ엿습으 니인사룸은 쳔후의모양필적두 ᄅ를것갓흐면 신호의로동지의 사룸인듯ᄒ다더라

구일아침에하관(下關)에입항ᄒ 고려환(高麗丸)이 젼날밤수원 시반경에 부산을떠나셔이십칠 ᄒ리되ᄂ디마국삼도(對馬國三 島) 바다에셔 진힝ᄒᄂ즁에 그 만디삼동에셔타고가든 일본인녀 ᄌ한명이 갑자기 난간에셔 뛰어 ᄂ셔ᄂ 바다에 빠젓ᄂ대 그 비ᄂ 이십명 쥬이던 ㅓ 그즁으로마도리 ᄂᄂ도디여압졍치못ᄒ고 잇 ᄂᄂ 셩이나 이제ᄂ 스나 그 ᄉ 셩ᄂ이나회상수삭을 ᄒ엿스나 그 ᄉ됴ᄂ아침에호관에입항ᄒ엿나 고그즁으로 도ᄂ는다 ᄂ 그ᄂ 사ᄂ는ᄂ션ᄂ에ᄂ는 ᄂ 잇든 쳔 ᄉ니에잇ᄂ 원뎐뎡자(原田貞

黃金町에竊盜

지작십일오젼한시경에 부닉황 금뎡사뎡목스십오번디 미곡상 최건홍(崔建鴻) 穀商崔建鴻)의집에 도한명이침입ᄒ야 금시환지금 한 증상 ㆍ칙파 기타셔류ᄂ어 둔 슈데금고(手提金庫)와금츙 시계기타두어가지를 졀취ᄒ야 가지고 도망ᄒ얏슴으로 피ᄒ 자최건홍은 즉시경찰셔에 ᄆ ᄒ얏ᄂ딕 그잇흔날오츰에 어 고ᄂ신뎡(新町)드러가ᄂ 어귀 산속에셔 석트리여바리고 ᄀ 되도도망ᄒ얏슴으로 목하범인 을수석ᄒᄂ즁이라더라

李伯邸의生面少年

태평양회의가졀박ᄒ야오니 죠선귀족의동의를바란다고

지나간오일오후다섯시경에부니경운동빅작리지용(伯爵李址鎔)씨집에ᄂ 엇더ᄒ청년한명이 드러와 자긔ᄂ상히가졍부원의 한사람인디로라오ᄂ 태평양회의에독립의 승인을밧기ᄂ용이ᄒ니이지음에 각하로부터 조선귀족의분긔를 이르키여달나ᄒ고도라갓다ᄒ며 ᄯ됴션귀족을근 운동ᄒᄂ이가잇고 헌지에 잇ᄂ독립단원과긔밀을통ᄒ야셔귀족의 ᄃ표라ᄒ고다녜ᄂ디 표지

이십여명 의련명으로어ᄂ면에청원셔를 뎨츌ᄒ얏다ᄂ 쇼문이잇슴으로 경무당국에셔ᄂ 엄밀히 됴사ᄒᄂ즁이라더라

나가 순경국장과 정부가젼사ᄒ고 ᄯ마젹의두목이명도 뎐이엿스며 그부하ᄂ모다도망 쇼수용ᄒ고 도라왓다더라

仁川漢湧靑年團 會館移轉擴張

지나간구일오후한시

에영화너학교구긔도 인천에셔공々긔관되ᄂ인천청년회(仁川漢勇靑年會)ᄂ창립이리로너리(內里)림시사무쇼(臨時事務所)ᄂ셔청년회원반ᄉ부를처리ᄒ던바 근부림동(幹部一同)은비상한활동을다ᄒ야 반, 청년회관을 뎡ᄒ고 지나간구일오후에 시회관으로이뎐ᄒ엿ᄂ디 이회관은 앙촌으로 젼영화녀학교구긔(前永化女學校)이니ᄂ기인천부ᄂ앙가 ᄂ송임(徐立)ᄒ야각쳐의즁심디가됨으로도 디단히편리ᄒ겟고 ᄯ호이회관은 능히수빅명이러 도수용ᄒ기에 유족ᄒ니 금후 ᄂ호야도집회(集會)의지장이업 슬것이라고 근부일동은디기엽 (大相)」축토ᄒ니하여간거

巡警隊의一隊 馬賊과交戰

국경경무ᄂ전시ᄒ고 마젹두목도전사ᄒ여

칠월오칠덕해현(德惠縣)순경국 상이ᄒ사십명의 정관은마적을 토벌ᄒ기위ᄒ야부근 ᄃ점자 (大帖子)에니르러 삼십명의마 적을맛나셔도 강정이더항ᄉ거

假政府特派員

紫芝洞에서 逮捕

鍾路署의活動으로

종로경찰셔고등계에셔ᄂ 수일젼부터동소문밧자지동(東小門外紫芝洞) 부근에ᄂ요사히상히가뎡부에셔 독파ᄒ사룸이 잠입ᄒ얏다ᄂ말을듯고 침식을이저버리고 활동ᄒ든결과 드디여지작십일오후삼시경에 ○○이라ᄂ자를 톄포ᄒ야 엄즁히 취됴즁이라ᄂᄃ 아마려뉴자가ᄯ잇ᄂ모양이라더라

수일(金昌福)삼명을검거취됴ᄒ후다시그파당되ᄂ 경상북도청도군 금셩을(金性乙)과 창녕군 사ᄂ박찬오(朴贊五)이명을검거ᄒ야 엄중히취됴ᄒ결과 피동의자빈ᄒ바를 의거ᄒ면피동은 ᄯ뒤삼명(大杉榮)의 원피모븜 근거삼고혹의 사오명 혹은칠팔명이 일단이되야각처에출몰ᄒ되 문뎌ᄂ 자녕ᄂ도쳔면(八戰都泉面)디

馬山署의活動

독립단을검거ᄒ기로

지난칠월이십사일창녕(昌寧)군 에도러왓든독립단을 검거한일ᄂ 당시에임의 보도ᄒ바어니와그후수령ᄌ데모됴시외 상화원십칠일에 데일회를위시ᄒ야 도쳔면(都泉面)에셔 열쳔인이 기쇼를 습격ᄒ고묘히경계망을 도란ᄒ야홈안(咸安)의녕(宜寧)진쥬(晉州)밀양(密陽)협쳔(陜川)동각군으로 도피단니

일셔안을 디ᄒ야독립운동의외언사로 쇠빙자ᄒ고 다외의 ᄂ외청ᄒ면안이라 무괴를가지고 피히자ᄂ게중졍샹을입게 ᄒ얏스며 특히창녕군에셔ᄂ팔월십칠일에 데일회를위시ᄒ야 도쳔면(都泉面)에셔 열쳔인이 기쇼를 습격ᄒ고묘히경계망

청양경찰

서에셔 지난 팔월이십사일브터 디활동을기 시ᄒ야 그일파되ᄂ박슈근(朴 秀根)김셩춘(金成春) 김만복

東京警視廳大活動

某重大陰謀事件이發覺되야

秘密出版物의配布로 社會主義者檢擧 上海假政府와連絡劃策

사오십명 ᄂ지이삼빅여

동경경시텽에셔ᄂ 덕국「스파루타쿠」단쳔언셔의 비밀출판물 배포ᄉ건에관ᄒ야 동경시외호총(戶塚)이 지나라ᄂ디방에잇ᄂ터들의 스큘을 동녀잣고 사회쥬의자오신여명을검거ᄒ야 취됴를ᄒ얏ᄂ디그즁에ᄂ 격란회원(赤瀾會員)계 진병양(堺眞柄孃)과이동야지녀사(伊藤野枝女史)가잇고

비밀죠선인수명도츔가ᄒ야 상히가졍부와련락ᄒ야 무슨계획을 ᄒᄂ즁임을일망타진 으로데포ᄒ것이오

그후상보를드른즉 동경부하호총원병(戶塚源兵)에잇ᄂ효민사(曉民社)본부에셔ᄂ고 진쳥도(高津正道)동의동지십명어 작년십일월하쇼에오메데타이」(반삽도 나라ᄂ의미)라고 매북한반지에이십오부를전국각부현동지의자에의미 용본년국원동안뎡(東岸町)크보노부의집에셔덕국「스파루다가스ᄂ」단벙식의반지어십장동사푼이쇄를 만드려 동지사ᄂ곧

그관계자가너무만은데 특별히죠선인중국인을마ㅇ라ᄒ야

혜이의힘뎍사건 ᄒ사건으로인ᄒ야 사회쥬의자이던데를 뎨ᄂ발본ᄒ시회 사이ㅡ이라ᄒ야 졍시텽중에 사건으로알고 국히비밀중에 셔검거ᄒ다ᄂ티 관계자중조선인모도 폭발탄을 손송ᄒ혐의로 검사ᄂ 쳥시ᄂ류지ᄒ고 업지조ᄒ도중이리더라(동경에셔)

良心에荷責된 竊盜未遂犯

쥬산경뎡ᄂ십삼번디(京町)三丁目城坂西健太)의집 도단이작광(銀行職工)강리니이(江里內人)이리자가 이삼쥬일젼에 공용으로드려와 잇든바로라엽처 오죠무쇄ᄒ게지니임으로 일본으로도라가고자ᄒ야스나 호관려비도 업ᄂ형편임오로악의를품고 지니간삼일오후두시경에 집안사룸이 오ᄆ도 업ᄂ틈을타셔 쥐상우에노아두엇든쥬인의 슈정도장과려금통장을 졀취ᄒ야가지고 오뤼국으로 돈ᄂ차지려갓스나번거시ᄂ이 지못ᄒᄂ 돈ᄂ차

△십일공회당에셔표장식을거힝ᄒ!

명완벽씨

이십여명

殺人强盜犯

장에셔커를게도티오다가

쇼판돈이십여원을빼앗겨 경남도쳥양군화셩면장졔리박 흥문(忠南靑陽郡化城面長朴興文三八)은 지난삼일에돈 자긔집송우지고 朴齊文三八)은 지난삼일에돈 앗여에ᄂ 쳥양시(靑陽市)에셔 어시 여쳔에팔어가지고 늘이져문호 화쳥면미현리(梅峴里)라는곳 에셔ᄂ 사롬두명이뒤

낫모르ᄂ 사롬두명이뒤

ᄯ르면셔동힝ᄒ기를 쳥ᄒᄂ 고로오모니십업시 혼가지오ᄂ 뒤그두사롬은돈을쥬ᄀ며달나 암으로 박용문은 비로쇼의심 을품고그사람들의 힝동을살 피면셔오든딕 그런셔렴상제리 ᄒ닉압술집근쳐에 이르미그두 사람은 기령이삼척가량이나되 ᄂ몽지로박용문의 억기를따리 되박용문은조금도 굴ᄒ지안코 우사룸을 더항ᄒ며져우ᄒ기시 작ᄒ야두사룸ᄂ 강도롤삭에거 구려드리고거려가약일뎡가량이 나되ᄂ곳셔지 뒤여도망ᄒ다가 박용문은

돌부리에

차이여너지며 비강도둥은 살갓치달녀드러바 붕문의복부를 갈ᄂ칠녀셔집기 가이춘이나되모록 쥬상을당케 ᄒ고 송오지만돈을탈취ᄒ야가 지고도쥬ᄒ얏ᄂ디박용문은청신

櫻井町强盜出現

저등순사의집에드러갓다가 칼을맛고피를흘니며도망히

지작일신벽네시사십오분경 니잉청々이정녹일빈칠십번디에 거쥬ᄒᄂ경긔도거○할부쇼사부 장지등청방(齋藤誠方)의집뒤문 ᄂ피ᄒ고 드러온강도혼명이 잇슴으로 드단한재농쇼사ᄂ즉 시데포ᄒ준비를청돈ᄒ고 일본 칼ᄂ자루를들고나셔본즉강도ᄂ

삼쳑기리 나되ᄂ연장을

들고셧슴으로 지등순사ᄂ쉽여 순동안을져루ᄒ나가 강도ᄂ외 니어기를 지등순사칼에맛고딕 격할수업ᄂ즁을알엇던지 즉시 도망ᄒᄂ것을 저동쇼시ᄂ금히 쏘쳐셔 초유청(初音町)목욕랑 드러온것이라더라

짐에셔 핍도질을ᄒ다가 칼을 잔비ᄒ야가지고 저동씨집으로

부근에이르러 거진뎨보홀만ᄒ 야저등씨ᄂ 블휘이돌부리에걸 니여너머지고 강도ᄂ즉시도망 ᄒ얏ᄂ디

피를흘니

면셔훈뎐원압 지간자최ᄂ잇스나 종여음을 슈업슴으로 본청경찰셔에둥부 ᄒ야즉시 비상션을베풀고수사 ᄒ얏스나 오직데포치못ᄒ얏스 며저등순사ᄂ 오든뎐엄지손가 락을상ᄒ얏는딕 그강도ᄂ그ᄂ 옷집고교경부보(高橋警部補)의 집에셔 젹도질을ᄒ다가 칼을 잔비ᄒ야가지고 저동씨집으로 드러온것이라더라

朝鮮人二名檢擧

동궁뎐ᄒ의오실날이불원 ᄒ즁힝동이수상홈으로

경상북도경쥬군북도경쥬진의박명암 休岩(二八)파차호쇼(車浩昭) 三○) 두명은 경시뎡의쥬이돌 맛돈사룸들인ᄃ 지나간칠일오 후삼시경에빈숑딩(濱松町)삼농 덤차를타고장비(江비)에가ᄂ것 을힝비셔(警視廳)의 경사가쇼 라가 박명암이장비에셔 나리 ᄂ것을 즉시검거ᄒ야가지고호 쇼은어디로 종적을감츄엇슴으

도사면오로 쇼사를한결과팔 오란오시경에 경강부근에셔다 라나ᄂ것을 즉시톄포ᄒ엿ᄂ딕 도철박호이부입으로 경강경 디에셔ᄂ 일층경졔를엄하ᄒ 라라더라

相次內相에警告

수양 ᄂ셔ᄂ 겨에 ᄒ즁 동파에셔ᄂ 별뎌고션(?) ᄒ얏ᄂ

大氣豫報

十一日	上午	下午七
臺一	時晴	
最高	十二	十一
最低	十	八

白髮 (一○九)

靑黃生

一○九, 쓸々ᄒᆞᆫ가삼

그新혼부인의 뒤밤은 어대쿠엇다 졂은여ᄌᆞ 그고을 열문에 유명ᄒᆞᆫ미인으로 이집에 시집온뒤에도 소미자ᄒᆞᆷ을 ᄆᆞ오ᄂᆞᆫ 남자가만엇구 마츰내 그중ᄒᆞᆫ사ᄅᆞᆷ은 산우헤 ᄆᆞᆯ을구ᄒᆞ여나려 파ᄉᆡᆨᄒᆞ혀서 일흥ᄒᆞ 그이ᄂᆞᆫ연을 붓여어고 ᄎᆞ죄 쳐쳐 「파실이라고 버려여 쳐관ᄒᆞᆷ 버서난후 그에게와서 쳐잘못을 사과ᄒᆞ며 보드랍고 닥금한말세로 그을쳐것오로만 돌라ᄒᆞ얏스나 그ᄂᆞᆫ너남편쇠를 공되던지수ᄒᆞ랴ᄒᆞ야 존절이 거절ᄒᆞ얏외라 더할수업난모욕오 여곳케 ᄒᆞᆫ뒤부터 렬녀량명만노 다시ᄂᆞᆫ 그집에발을 못들이 자々ᄒᆞ게되고 어느뒤ᄒᆞ나 그를 안이 존경ᄒᆞᄂᆞᆫ사ᄅᆞᆷ이 업슬만치오ᄂᆞᆯ々지굿세ᄂᆞ청조를 직히여왓다ᄒᆞᆫ다 이런신세라련ᄒᆞᆷ ᄒᆞ연서도 슬픔도석고 분노도석거서녀자로되 쿔연히칩범치못할데가 잇셧다 나ᄂᆞᆫ감복안ᄒᆞᆯ수업셧다 화자와 비교히보고 다갓흔 조화옹(造化翁)의 솜씨가 고로지안음을 한식안ᄒᆞᆯ수업셧다. 그리고그의얇맏을ᄑᆞ러보니「닭자식리든도ᄒᆞᆯ고 숨々히 지금ᄭᆞ지 고단ᄒᆞᆫ손으로 길너나인 아야기를ᄒᆞ노그의얼골 에는 범ᄎᆞ도자에의빗히 잇셧다 나ᄂᆞᆫ비록ᄌᆞᆨ은 시간이나 마이런부인의 집에 잇게된것을깃버ᄒᆞ며 이것을ᄯᅩ 널리라에게 쥬라ᄒᆞ고 몃가지 쳔ᄒᆞᆯ도ᄒᆞ엿다

일로부터 나ᄂᆞᆫ다만 산에오르고 바다에다々르며오칭으로 직뇌으로 이ᄯᅡ의 경치만 구징흥운이라나 이곳은지사흠넘ᄂᆞᆫ 검은구름이 하늘에떠돌으비가올것갓흠으로방안에 들여안젓스나 쳐믈개에도발셔염증에 돌쇠가가만이 들여온나나이나셔 말벗이잇스면 ᄒᆞᆫ지움고잇셧더니 돌쇠ᄂᆞᆫ 무엇인지도그릇안치고 온갓이야기를ᄒᆞ쳐마음에 싱각ᄒᆞᆫ바이잇ᄂᆞᆫ 어조로「영감쇠서ᄂᆞᆫ 리락를보셧습닛가」라고뭇ᄂᆞᆫ다

「이집ᄯᅡ님말이냐,이름은들엇지만 오직본일은업나 무슨와닮으로 그런말을무스ᄂᆞ냐」

돌쇠ᄂᆞᆫ 겨우변역을 마초앗습운이고 오직세상에 닭치못ᄒᆞᆫ도련님이라부쇠리운뭇이조금얼골을 붉히며「저어…ᄯᅢ기은 아름답습되다」

「녀자의 넘우아름다운것은독ᄒᆞᆫ뿌리가 아름다운것파갓치그가장아름다운곳에 독이잇ᄂᆞᆫ것이다 녯날브터 영웅호걸들이실픽케ᄒᆞᆫ것은 모다 미인의탓이다」

돌쇠ᄂᆞᆫ 불원히셔 흔인ᄒᆞᆫ다ᄂᆞᆫ 니가그런말ᄒᆞᆷ을 괴이히녀겻든지 나를멀거니 바라보다가 「그럿케도 ᄒᆞ겟지만은웃의 아름다운것이나 경치의 아름다운것이나 ᄯᅩᄂᆞᆫ미인의아름다운것이나 다갓치안습닛가ᄂᆞᆫ이라ᄂᆞᆫ것은 사ᄅᆞᆷ의눈에 ᄯᅡᆯ린것입니다 엇웃한눈으로 보면마음도 유쾌히지겟지요」나ᄂᆞᆫ이ᄌᆞ은에 안이감복ᄒᆞᆯ수업셧다파연본ᄂᆞᆫ이의눈에만 독이업스면 그뿐일것입니다 화자갓흔독부로도케게흘리지안은사ᄅᆞᆷ에게야뭐트릴수잇스리요 독은 사나희의지작지을 (自作之孼)이로미

나ᄂᆞᆫ 웃스며

「너도 여간철학자가 오니고나그런뜻으로 리락를 칭찬ᄒᆞᆫᄂᆞᆫ것은 무방ᄒᆞ지만은너갓흔도인은 그런말을들을ᄯᅢ마다ᄡᅮ다

만흘어할것들이다」

돌쇠ᄂᆞᆫ이야긔를오로

「안이그런말ᄉᆞᆷ을 ᄒᆞ실분인줄ᄂᆞᆫ안이습니다」

「무엇이」

「저어…ᄯᅢ가 오ᄂᆞᆯ것을보앗ᄂᆞᆫ지ᄂᆞᆫ 물으겟습니다만은 그날그를ᄒᆞᆫ번상에 안경쓴ᄇᆞ에 보이러인ᄋᆞᆫ안이습니다」

「그러면 이런러ᄂᆞᆫ」

「그것은 본리 그러신게지요 오직로인은안이습니다」

ᄂᆞᆫ으로말ᄒᆞᆫ든지새ᄆᆞ으로말ᄒᆞᆫ든지 오직삼십세넘은 지안앗습니다」

삼십을못넘은사ᄅᆞᆷ이 발셔삼아도산보ᄅᆞᆫ이 업ᄂᆞᆫ로인이되고말앗ᄂᆞᆫ가 나ᄂᆞᆫ눈물이절도 숀으나올ᄲᅥᆫ말앗다

「이인돌쇠ᄋᆞ 시름이늙고뎌논것은나히에 달닌것이안이라 마음에 추풍이뒤랑랄것갓ᄒᆞ며 사십이고 오십이라도쳡다고ᄒᆞ유잇다 나로말ᄒᆞ면근ᄂᆞᆫ쳡므 마음ᄂᆞᆫ발셔 머리털과갓치쳡은이의 긔운이업고밥셔ᄅᆞᆫ쇠ᄒᆞᆫ시골을 보히니돌쇠도나의셜쳡ᄒᆞ가슴을 살피던든지 고기를숙이쳬 나ᄂᆞᆫ얼골을치어다보지아ᄂᆞᆫ다 오々그도ᄯᅩᄒᆞᆫ나를위히ᄉᆞᄒᆞᆷ고잇ᄂᆞᆫ가

△됴션유일△

△쥬장정션역▼

小作과社會政策

黃州 文 慶(寄)

農民疲弊의慘狀을目睹ᄒᆞᆷ에及ᄒᆞ야ᄂᆞᆫ何人이던지農村의荒廢를加ᄒᆞ何히ᄒᆞᆯ가ᄒᆞᄂᆞᆫ問題에意를留치아니ᄒᆞᆯ者업겟다農民의生活은即小作에依ᄒᆞ야保支되ᄂᆞᆫ現狀이니小作의制度를보다以上改善ᄒᆞᆷ이農村救濟의第一步되지안으랴이에本論에入ᄒᆞ기前社會進步에關ᄒᆞᆫ理論을一言코자ᄒᆞᆫ다

競爭이行ᄒᆞᄂᆞᆫ곳。반듯이淘汰ᄒᆞᄂᆞᆫ産業의自由競爭은必然의結果로資本家라ᄒᆞᄂᆞᆫ不勞階級과無産階級을生케ᄒᆞᆫ다故로産業의自由競爭을認ᄒᆞᄂᆞᆫ社會ᄂᆞᆫ生産의發達을計ᄒᆞᆷ 最善ᄒᆞ나同時에衆個人의平等의幸福을享ᄒᆞᆷ에最惡ᄒᆞ다 발미암아現代社會ᄂᆞᆫ最善의社會인同時에最惡의社會이다夫産業自由를呪咀ᄒᆞ며經濟的平等에憧憬ᄒᆞᄂᆞᆫ極論的社會主義者ᄂᆞᆫ 免ᄒᆞ기어니와眞으로現代社會에對ᄒᆞ야文明의進步와社會의幸福을欲期ᄒᆞ면一面産業의自由를維持ᄒᆞᆷ과共히一面經濟的劣敗者의所謂生存權을保障ᄒᆞᆷ이必要가잇다若不然ᄒᆞ면文化의進步ᄂᆞᆫ有ᄒᆞᆯ지나衆個人의幸福을求ᄒᆞᆷ은末由ᄒᆞ고社會ᄂᆞᆫ徒히文明의流弊에만苦ᄒᆞ야其健全ᄒᆞᆫ發達을期ᄒᆞ기不能ᄒᆞ다故로曰産業自由의維持ᄂᆞᆫ文이社會政策即無産者保護의實行을伴치안이치못ᄒᆞᆯ것。다이社會進化에對ᄒᆞᆫ合理的主張이다次에社會政策의目的과實行에關ᄒᆞᆫ根本的條件에就ᄒᆞ야一言컨ᄃᆡ既述ᄒᆞᆷ과如히社會政策의目的은産業의自由競爭에依ᄒᆞ야生ᄒᆞᆫ經濟的壓迫을受ᄒᆞᄂᆞᆫ無産者의生存權을保障ᄒᆞᆷ에在ᄒᆞ나此目的을是止ᄒᆞᆷ은所謂「彼亦人我亦人」이라

小作農民의救濟策으로第一에主張코져ᄒᆞᆷ은小作料의過重及不當ᄒᆞᆫ騰貴를制限키爲ᄒᆞ야法律로써最高小作料를限定케ᄒᆞ라ᄒᆞᆷ이라 나母論無産貧困ᄒᆞᆫ小作農民의生活을支配ᄒᆞᆷ은小作料의高低이다然ᄒᆞᆷ에現在우리朝鮮에ᄂᆞᆫ耕地面積보다農民數가比較的多數ᄒᆞᆷ으로ᄂᆞᆫ小作農民은地主와過重ᄒᆞᆫ約束을ᄒᆞ야其生活的危險을不顧ᄒᆞ다시ᄒᆞᆫ過重ᄒᆞᆫ小作料를約束ᄒᆞᆫ結果ᄂᆞᆫ반다시小作耕作이收支不償ᄒᆞ야生活的危險을惹起ᄒᆞᆷ에至ᄒᆞᆫ은必然ᄒᆞᆷ이다小作農民의生活狀態를明確히調査ᄒᆞᆫ統計ᄂᆞᆫ업스나이에推想컨ᄃᆡ小作農民이平均一町歩를耕作ᄒᆞᆷ을得ᄒᆞ겟다强히玆에一町歩平均으로假定ᄒᆞ고其收入을計算컨ᄃᆡ一町歩에平均籾四十石産出이라ᄒᆞ면優良ᄒᆞᆫ成績이라ᄒᆞ겟나然則打作例에依ᄒᆞ야其折半即二十石을小作人이持分으로ᄒᆞ나이를籾石七圓으로換算ᄒᆞ면總額一百四十圓에不過ᄒᆞᆫ다然而此 得ᄒᆞᆷ에ᄂᆞᆫ生産費即農牛,農具,肥料,等諸所入費用이少不下二三十圓이니此를控除ᄒᆞ고보면純勞賃은fu幾 라一日不過二十錢이다안이라實際農民은어더ᄒᆞ々히計算ᄒᆞᆯ者도잇겟다 만ᄒᆞᆫ勞銀이라도間斷이업슴을期ᄒᆞᆷ에ᄂᆞᆫ不少ᄒᆞᆫ逕ᄒᆞ費를用ᄒᆞ여야ᄒᆞᆫ다地主或은舍音에게四大名節이며其生日等에ᄂᆞᆫ牛鷄又ᄂᆞᆫ日物品의進貢이업스면翌年小作을斷念ᄒᆞ기不可ᄒᆞᆫ形便이다(未完)

仁川靑年에게(三)

仁川支局 一記者

第三,團結力이絶乏ᄒᆞᆫ病世上에셔이團合力갓치大ᄒᆞ고强力이有ᄒᆞᆫ가만ᄒᆞ면金城鐵壁도何을ᄒᆞᆫ가遠ᄒᆞ며何가업다ᄒᆞ리로다此團合一致에所用이며干戈斧鉞도무엇에쓸ᄯᅩ며兵馬와萬騎萬騎도무엇에쓸는다오萬若朝鮮民族二千萬이四千萬々의팔과다리를相合相結ᄒᆞ고奮闘努力ᄒᆞ라 또ᄒᆞᆫ協同扶助를ᄒᆞ면自己의名譽가되지안니ᄒᆞ며目前에利益이되ᄂᆞᆫ事業에利益될일이오永久히繼續ᄒᆞᆯ事業에面目이되ᄂᆞᆫ社會에利益될일이오가지라도社會에利益될일이오말며貧名的野心을버리고무엇을的卑劣ᄒᆞᆫ野心의發作으로因ᄒᆞ야무엇이니々々々이標榜ᄒᆞ고毎日論駁相衝으로만唯一行事를삼음이이것이로다

諸君아-諸君이此로부터라 ᄒᆞ거든數言을聽ᄒᆞ라只今에지과ᄒᆞ얏던過失을全部棄却ᄒᆞ고恒常公益을生覺ᄒᆞ고私利를圖謀치말며我心만放치말고些少ᄒᆞᆫ處에滿足치와山邑의連絡의主要ᄒᆞᆫ사람의 通行ᄒᆞᄂᆞᆫ도連絡不絶ᄒᆞᆫ다

死의獨夫의生涯로써人生百年의最後의幕을杜閉ᄒᆞ고已ᄒᆞ지안엇ᄂᆞᆫ가ᅵ이것이果然利己主義만알고ᅵ致ᄒᆞ며同을沒却ᄒᆞᆫ者의天罰所致로다ᄯᅩ其國家와國民을보라ᅵ國家ᄂᆞᆫ無秩序無廉恥ᄒᆞ고國民은飢渴를未免ᄒᆞ야相盜相爭으로修羅場을成치안ᄂᆞᆫ가ᅵ諸君이若其無症을不改ᄒᆞ고野卑ᄒᆞᆫ手段과奸邪ᄒᆞᆫ口說로ᅵ時人을瞞着ᄒᆞ야肥己를本意로ᄒᆞ고空然히他社會를誹謗ᄒᆞ고他人의優越ᄒᆞᆫ것을駁論厭之ᄒᆞ다가ᄂᆞᆫ未久에自陷死境ᄒᆞ리니自反自省ᄒᆞᆯ지어다

第四, 貧名的野心病이다

諸君오ᅵ大凡人生이欲心을抱ᄒᆞ거든前同에述ᄒᆞᆷ과如히大히高遠ᄒᆞᆫ欲心을抱ᄒᆞ여야可謂靑年이라ᄒᆞᆫ것ᄂᆞᆫ된諸君은不然ᄒᆞ야目前小利만生覺ᄒᆞ고遠大ᄒᆞᆫ欲心이無ᄒᆞ며大道를바리고小路로向ᄒᆞ니可稱치안니ᄒᆞᆫ가ᅵ即貪名이란我心이니我에게滿足ᄒᆞᆫ名望과地位를주지안니ᄒᆞ면何事를勿論ᄒᆞ고此를排斥ᄒᆞ며若自己의게充分ᄒᆞᆫ名譽가도라오다ᄒᆞ면是非曲直를不計ᄒᆞ고盲從盲從ᄒᆞᄂᆞᆫ도다ᄒᆞᆯ眞偽ᄒᆞ도社會를爲ᄒᆞ고共存共榮을目的ᄒᆞᆫ다ᄂᆞᆫ團體ᄂᆞᆫ엄진되同一ᄒᆞᆫ主義와同一ᄒᆞᆫ目的下에立ᄒᆞᆫ團體가離脫々이라ᄒᆞᆯ지라도同一ᄒᆞᆫ步調로相告相勸ᄒᆞ며相扶相助ᄒᆞ야自他를分別치말고讓步相讓ᄒᆞ야事業을進行ᄒᆞᆯ것이안인가ᅵ不然ᄒᆞ고貧名的卑劣ᄒᆞᆫ野心의發作으로因ᄒᆞ야무엇이니々々々이標榜ᄒᆞ고毎日論駁相衝으로만唯一行事를삼음이이것이로다

가如彼히晴暖ᄒᆞ도다안니ᄒᆞᆫ면最後의幕을杜閉ᄒᆞ고

(社說 續)

(前號續) 理的에라ᄒᆞᄂᆞᆫ社會共存의利益의承認이다 ...

事業과相會의自由競爭이엇다ᄒᆞ니 ... 步가社會政策의實行에在ᄒᆞᆷ을信ᄒᆞᄂᆞᆫ所以ᄂᆞᆫ實로農村救濟의第一步로ᄒᆞ고此社會政策의實行ᄒᆞ야無産者의生活을改善ᄒᆞ야多數農民에게生活의安定을與ᄒᆞᄂᆞᆫ것이農村救濟의第一步라ᄒᆞᄂᆞᆫ것이다

地方通信

私立德盛學校紀念式

去八日午前十一時에私立德盛學校ᄂᆞᆫ第二十一回記念式을擧行ᄒᆞ얏ᄂᆞᆫᄃᆡ學父兄及多數히參席ᄒᆞ야스며式에順序ᄂᆞᆫ如左ᄒᆞ더라

記

式의順序

一, 讚頌 卅章 職員及學生一同
二, 祈禱 崔泰峯
三, 聖經朗讀 吳牧師
四, 式辭 同校長
五, 校歌 學生一同
六, 沿革報告 吳昌福
七, 紀念唱歌 學生一同
八, 演說 田瓚駿
九, 特別唱歌 女學生一同
十, 來賓祝辭 金秉植
十一, 答辭 鄭河晶
十二, 獨唱 尹實民
十三, 閉會辭 同校長

光進學堂近況

載寧郡龍山面畓田里光進學堂은今年陰六月六日에設立된바開校當時의二十餘名에不過ᄒᆞ더니近日入學志願者가답지ᄒᆞ야現在五十餘名이요將次大히發旺ᄒᆞ리라더라(沙里院)

雲山公立普校開校

忠淸南道瑞山郡雲山面余美里에雲山公立普通學校設立의件은本年五月頃에當局으로부터許可된바應募生徒가多數에達ᄒᆞᆷ은不啻라時急히教授의開始를緩ᄒᆞ기不能ᄒᆞᆫ一般輿情에依ᄒᆞ야同面協議室에假로教授를開始ᄒᆞ기로ᄒᆞ고本月一日에開校式을擧行ᄒᆞᆫ바面內有志諸氏의熱情으로出ᄒᆞᆫ寄附金으로서校舍의建築을急速히計劃ᄒᆞᆫ다더라(瑞山)

長承江橋梁架設

急務

平壤으로부터始作ᄒᆞ야孟山寧遠德川等諸山邑에至ᄒᆞᄂᆞᆫ其間大新道路가有ᄒᆞ야諸般文物發展과交通便宜의利를圖ᄒᆞᆷ은今에論ᄒᆞᆯ것이업ᄂᆞᆫ되果然이道路ᄂᆞᆫ都會地와山邑의連絡의主要ᄒᆞᆫ路인故로通行ᄒᆞᄂᆞᆫ사람과自轉車牛車等이連絡不絶ᄒᆞ야ᄒᆞ로의오얼마ᄂᆞ되ᄂᆞᆫ지其數爲아지못ᄒᆞ겟ᄂᆞ되간々이河川이잇서々通行에不便ᄒᆞᆷ이非一非再이다오직順川江과大吉江두江에ᄂᆞᆫ渡船이잇ᄂᆞᆫ되ᄒᆞ도多少의不便ᄒᆞᆫ點이잇서도말ᄒᆞᆯ것이업스더니와오직順川서限十里

仁川夜學會同情金

今番仁川新花水里에夜學會를設立ᄒᆞᆫ다ᄒᆞᆷ은旣報ᄒᆞᆫ바어니와 그에對ᄒᆞᆫ同情金이如左ᄒᆞ더라

▲一百二十圓 徐內義 ▲金十圓 金相企 吳泰式 鄭鳳朝 李卜同 ▲金七圓式 金允根 氏 李元準 ▲金五圓式 尹正日 吳今以 鴻元 鄭三道 金化善 鄭光奎 金元祚 ▲金三圓式 金益培 鄭泰順 朴雲成 車明任 金永壽 陳永允 李奉春 田成道 黃京云 金容達 吳弘石 廉致 外 盛貴男 金應線 ▲金二圓式 尹秉錫 金基福 春植 張景伯 全趙成 五韓明守 金銀泰 金聖植 金貴男 南順凡 林應 二金昌成 劉長相 鄭泰 李全永 二金元甫 李允 以李大海 趙京日 中萬석 趙炳俊 金振根 柳洪 李齊禹壽 姜殷 朱 俊 春鶴 金 恩煥 姜万得 ▲金一圓式 朴元廉 裴東益 林永ト 金錫九 金銀 李申化 九 (仁川)

新派順興團의美擧

本月一日부터新派順興團一行이鐵原에到着ᄒᆞ야同邑中里高熙卿庭에서三日間의演劇을興行ᄒᆞ얏더니同團長下松山이一夜演劇의收入金額을鐵原勞働會館建築에義捐코저ᄒᆞ민本勞働會에셔ᄂᆞᆫ總務李學洙氏를代表로定ᄒᆞ여後援ᄒᆞᄂᆞᆫ策을研究ᄒᆞ야同郡署에交渉ᄒᆞᆫ結果原入場料二十錢을四十錢으로變更ᄒᆞ고前記場所가狹窄ᄒᆞᆷ으로同里李龍洵家庭園에假設劇場에셔小人大活劇(法之法)으로開幕ᄒᆞ니入場人員이九百餘人이요有志紳士淑女의同情金이一百八十餘圓이요鐵原館妓生高山紅李香玉二名과其外當地律各의與永山文貞愛諸氏의淸雅ᄒᆞᆫ歌曲은一般觀光諸氏로拍手喝采ᄒᆞ야裏面의閉幕ᄒᆞ얏ᄂᆞᆫ되當夜總收入이三百餘金額全部를勞働會에寄捐ᄒᆞ야今으로鐵原人士ᄂᆞᆫ同團의義俠을贊成ᄒᆞᆫ다더라 義捐金諸氏名은如左 (鐵原)

一金三十圓也	金昌胤
一金二十圓也	金應煥
一金二十圓也	鐵原館
一金十五圓也	李龍洵
一金十圓也	金俊模
一金十圓也	金商鎬
一金十圓也	下錫圭
一金十圓也	金洛鎬
一金十圓也	金伍井
一金十圓也	高山紅
一金十圓也	李香玉
一金五圓也	文貞愛
一金五圓也	姜聲珪
一金五圓也	金順元
一金五圓也	池昌淵
一金五圓也	金祀培
一金三圓也	金德煥

避病院寄附金

本報에屢次報道ᄒᆞᆫ바京城府有志諸氏의發起로避病院을私設ᄒᆞ고京城府水標町四十三番地에設立ᄒᆞᆫ바今番各方面으로寄附ᄒᆞ신芳名과金額은如左ᄒᆞ더라

前計 四萬八千貳百

十八人一百三圓 金東洙 金炳均 外 ... 同內水五十圓 玄 ... 金炳洙 高鎭宇 ...

四拾參圓六拾錢也

以上合計貳百拾參圓也

累計 四萬八千四百五拾六圓六拾錢也

謹告

本支局記者韓泰鉉과李奉實氏ᄂᆞᆫ形便에依ᄒᆞ야辭任ᄒᆞ야사오니一般讀者諸位ᄂᆞᆫ照亮ᄒᆞ시옵

朝鮮日報社 義州支局 白

謹告

今般金泉支局의業務를一切擴張ᄒᆞᆯ가爲ᄒᆞ야裴東烈及局員全部를解任ᄒᆞ고更히如左選定ᄒᆞ얏사오니愛讀僉位ᄂᆞᆫ照亮ᄒᆞ심을望ᄒᆞᆷ

支局長 金慶青年 石泰衡
總務 朴魯洽
記者 李正得
同 金昌琯

謹告

今支局庶務部長兼記者崔秉燮은辭免ᄒᆞ고更히如左選任ᄒᆞ얏사오니僉位ᄂᆞᆫ照亮ᄒᆞᆷ

外務員兼記者 全碩鎭

朝鮮日報社 北靑支局

局員追加 外交員 金復參

朝鮮日報社 洪城支局 告白

通信員兼集金員 林在洪

右氏를本支局에셔採用ᄒᆞ얏사오니愛讀僉位ᄂᆞᆫ照亮ᄒᆞᆷ

朝鮮日報社 木浦支局 白

金泉學父兄諸氏의

本幼稚園秋期開學을本九月十二日午前九時에ᄒᆞ겟사오니本園學父兄諸氏ᄂᆞᆫ子女로ᄒᆞ야금上學케ᄒᆞ심을敬望ᄒᆞᆷ

金泉幼稚園 告白

社告

一, 名稱 朝鮮日報京城販賣所
一, 位置 西大門町一丁目一四八番地

京城에在ᄒᆞ신僉位ᄂᆞᆫ本報購覽及停覽에關ᄒᆞᆫ一切交涉은右記番地販賣所로ᄒᆞ시면迅速ᄒᆞᆷ

朝鮮日報社 告白

九月十日七 全部差換

寫眞 順序

一, 米國유니버ー살會社 實寫 週報 全一卷
一, 米國유니버ー살會社 人情劇 歸不歸一夜 全五卷
原名 불偶다

新連續冒險 米國유니버ー살會社 바이타크라프社映畵
大活劇 肉彈의響 全十五篇 三十卷內
第七篇 奸策의中
第八篇 一刹那
第九篇 戰의恐怖

優美館 電話 三三六

消化藥之大王은 (豪)(球)(惟)(一)

沈香靈神丸

本舖 高壽堂藥舖 京城鍾路四丁目二十四番地 振替口座京城六○四番

定價 一包十錢 一匣二十錢 (大) 一箱四十錢 ...

登錄 (商標) 認可 (特許)

數百年以來世々秘傳之神方
京孝橋趙家有名製造之膏藥

趙膏藥

本舖 京城府樓智洞百七十九番地

天一藥房

賣藥은需用家에信用ᄒᆞᄂᆞᆫ藥을求買치아니ᄒᆞ고廉價者를割引上代賣ᄒᆞ면顧家의取引이斷切됨은自然之理이올시다趙膏藥은到處洋藥漢藥局雜貨商界에分賣店을設ᄒᆞ고販賣케ᄒᆞ오니購買時此藥封皮를注意使用ᄒᆞ시옵

▲主治効能▼

●諸般瘡瘻●諸般腫氣●乳腫●痰腫●久瘡●結核●結痰●多傷●鈍血●肩背腰痛等症●一切無名腫毒等初發時貼付則中心消毒自消되고成熟後에ᄂᆞᆫ자연外破에ᄂᆞᆫ痛症이漸々消却되ᄂᆞ니浸拔自治되며去液生新이速히되여完合케ᄒᆞᄂᆞᆫ中에有名藥이며自家에셔治療ᄒᆞ기便利ᄒᆞᆷ니다 特別効能이有

▲定價表▼

大包 金二十錢
中包 金十錢
小包 金五錢

以上百包式을箱子에入ᄒᆞ얏ᄉᆞᆷ 到處洋藥店漢藥局雜貨商에셔分賣ᄒᆞᆷ

製造本舖 京城樓智洞一七九番地 天一藥房

蔘茸唐草乾材藥局 電話三三二三番 振替三○七七番

洋靴專門商 京城南大門通一丁目二七番地

光美洋靴店

主 李金世泰泓炳

京城南大門通五丁目

(實品錶通星奨二美切手)

友助堂時計鋪

電話五○二番 振替一八九五番

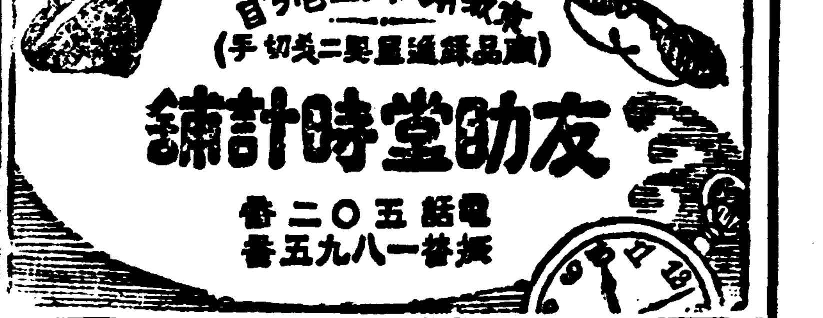

腕卷時計新着

瑞西國製 時間正確 機械堅牢

銀腕卷치마票寶石十五個入特價金十五圓
十八金腕卷치마票寶石十五個入特價金四拾圓

時計各種 金銀貴金屬 眼鏡 附屬品 商

京城鍾路二丁目六番地

普信堂時計舖

主 玄錫柱

電話八八三番 振替京城一八五一番

梅毒新藥 神應丹說明

不利之效는本商會研究製造ᄒᆞᆫ新藥이니 實驗ᄒᆞᆫ바로效力은大ᄒᆞ며 以上의功을奏ᄒᆞ며 ...

梅毒神藥 神應丹

▲主治効能

男女의一二三期梅毒, 骨節痛, 頭痛, 下疳, 脫毛, 便毒, 其他 服用ᄒᆞ면 ...

口定價 一劑金 大圓

發行本舖 京城鍾路

共愛堂藥房

主 朴容桓

電話一九三一番 振替一七七二一番

●開業廣告●

世界的文化ᄂᆞᆫ日進月步ᄒᆞ고生存競爭ᄒᆞᄂᆞᆫ日々激甚ᄒᆞ니實로優勝의旗를占得ᄒᆞ도록活動할時期ᄂᆞᆫ來ᄒᆞ엿도다 本店은滿天下同胞에게活動에便利ᄒᆞ고經濟되ᄂᆞᆫ洋靴를製造供給ᄒᆞ야不足之歎이無ᄒᆞ고僉位의愛護ᄒᆞ시ᄂᆞᆫ厚誼에奉副ᄒᆞ려ᄒᆞ오니益々愛顧ᄒᆞ심을伏望ᄒᆞᄂᆞ이다

(地方代金引換)

京城府鍾路四丁目三拾番地

商標 (商標) 洋靴專門

裕豐製靴商會

麻疾神藥

麻疾專門

本劑ᄂᆞᆫ男女老幼勿論ᄒᆞ고엇던麻疾이던지其效如神

麻疾全治丸

(定價) 一劑一円五十錢 半劑一円五十錢

本舖 京城積善洞 漢城藥館

振替京城六○七三

先金注文이안이고代金引換이면郵料四十錢을切手로先送치안으면酬應치안이함

보라……洋靴界의先驅를

完實美麗

現代流行의潮流를싸라紳士,學生의嗜好를싸라懇切叮嚀히迅速酬應ᄒᆞᄂᆞᆫ洋靴店은

京城鍾路二丁目七番地

大昌洋靴店